京城日報
朝刊 本日朝夕刊八頁

社説 總督の吏道訓

總督府ではさきに劃期的機構の改革、並に人事の大異動を斷行したが、この新機構の整備に應じて南總督は廿一日、新官制に伴ふ官吏の心構へに就て重要訓示を行つた。

總督は訓示において先づ機構改革の趣旨を說き、次いで官吏の執務上準則となるべき要綱を指示し、更に新機構の運用に就て說示してゐる。その說くところ諄々懇切にして、決戰體制下における官吏の服膺すべきものであることは勿論、半島全民衆も亦以て各自の職域における心構へとしなければならないものである。

卽ち今回の機構改革は、皇國未曾有の難局に處し、大陸兵站基地として半島が負荷せる重大使命に鑑み、高度國防國家を建設し、聖戰目的の完遂を期すべく斷行せられたものである。從つてその機能を十二分に發揮するためには官民一體の下、その趣旨をよく理解して萬遺憾なきを期せねばならない。

總督は官吏の執務に對して親切なる執務、敏速なる處理、積極進取の氣魄と努力を訓示してゐる。勿論官民一體の實を擧ぐる上に於て親切なる執務が如何[illegible]あるかは茲に論ずる迄もない。又敏速なる事務の處理が、急を要する高度國防國家建設の爲に如何に切要なるかはいふ迄もないことである。而して徒らに舊慣に捉はれることなく積極進取の態度を以て時代に適應する施策を講じるに於ては、今回の機構改革をして十全の機能を發揮せしむるは勿論、臨戰下半島の負荷せる使命達成への指導は期して待たるゝのである。

然もこれみな總力發揮の下に、あらゆる障害を克服して奉公すべき要諦であつて、獨り官吏のみならず、民間も亦心して實踐すべき事項である。

然し如何に機構が整備せられても、それが機能を十全に發揮するか否かは綜局運用に當る人に歸着する。今回の機構改革に伴ふ人事異動も茲に重大意義が存するのである。官に職を奉ずる者は決戰體制下に於て行はれた機構改革並に人事異動の意義に徹し、舊套を蟬脫して粉骨碎身その職場に就き最善の努力を盡して負荷せる職責を全うしなければならないと共に、半島民衆としても各々その職域に身命を捧げ、官民一心一體となり、國家第一主義の下に總力を發揮しなければならないのである。

時局は正に絕非常の時に際會してゐる。太平洋の波は愈よ荒く皇國は興廢の岐路に立つてゐるのである。この時、この際、總督府の機構改革、人事大異動のことあり、今又總督の重大訓示を見る。我等は官に在ると民に在るとを問はず、總督訓示の趣旨を體して職責を完遂し、必勝の臨戰を確立すべく邁進せねばならないのである。

時局下の農林問題に 有難き御下問
井野農相謹話

【東京電話】畏くも　天皇陛下には廿一日宮中にて井野農相に拜謁仰付けられ、昭和十六年度産米の第二回豫想收穫高をはじめ木炭、肥料などの重要農林問題に關する奏上約三十分間にわたつて聽召され種々懇篤なる御下問を賜つた、井野農相は同日午後三時三十分宮中に參內、時局下の農林問題に關し御軫念あらせられる大御心を拜して恐懼感激、同四時宮中を退下したが、農林省でつぎのやうに謹話した

先づ去る十月卅一日現在における十六年産米第二回豫想收穫高について御說明申上げ第一回豫想收穫高よりは減少してをりますが持越高および朝鮮米の豫想收穫高から見て需給狀況には不安はない旨を言上、さらに木炭、肥料および內原の農業增産報國推進隊訓練のことなどについては詳細に奏上致しました　陛下には終始御熱心に御聽取あらせられ今後の食糧事情をはじめ「ガソリン不足の際、木炭の需要は增えるだらうがこの事情はどうなつてゐるか」など數々の有難き御下問を賜りまた各地の農業增産推進隊訓練の第一回の經過および今年第二回訓練狀況について奏上致しました際には特に　御満悦に拜されました、陛下の御軫念のほど洵に恐懼感激に堪へず粉骨碎身聖慮に副ひ奉らんことを誓つた次第であります

國民勤勞報國協力令 けふ公布
國民皆勞の成文化
十四歲以上 男子は四十歲まで 女子は廿五歲まで
國家必需の總動員業務に從事
十二月一日から施行

【東京電話】厚生省では去る九月十一日の總動員審議會において決定せる國民勤勞報國隊に關する勅令案要綱にもとづき國民勤勞報國協力令の成文化を急ぎつゝあつたが、このほど施行準備をほゞ完了したので二十二日公布、來る十二月一日より施行することゝなつた、右勅令は國家總動員法にもとづいて制定され國民皆勞の趣旨により十四歲以上四十歲までの男子、十四歲以上二十五歲までの未婚女子をして勤勞報國隊を組織せしめこれに對し一年間に三十日以內の限度において國家の必要とする總動員業務に從事することを明示する旨のものであつて、その實施に當つては專ら國民の自發的な協力に俟つこととした點が特色である、なほ右勅令の施行に伴ふ省令も近く公布のはず

國民勤勞報國協力令 條文

第一條 國家總動員法第五條の規定にもとづく帝國臣民の勤勞報國を目的とする協力にして隊組織によるもの（以下國民勤勞報國隊による協力と稱す）に關しては本令の定むるところによる

第二條 國民勤勞報國隊による協力は國・地方公共團體または厚生大臣もしくは地方長官の指定するものゝ行ふ命令をもつて定むる總動員業務につきこれをなさしむるものとす

第三條 國民勤勞報國隊による協力をなさしむべきものは帝國臣民にして年齡十四年以上四十年未滿の男子および年齡十四年以上廿五年未滿の女子（妻または婚姻の届出をなさゞるも事實上婚姻關係と同樣の事情にある女子を除く）とす、前項該當者以外のものは志願により國民勤勞報國隊による協力をなさしむることを得、第六條の規定により學校長に對し必要なる措置を命ずる場合の學校在學者の國民勤勞報國隊による協力に關しては前二項の規定にかゝはらず命令をもつて別段の定めをなすことを得

第四條 國民勤勞報國隊による協力をなさしむる期間は命令の定むるところにより一年につき三十日以內とす、前項の期間は特別の必要ある場合または本人の同意ある場合においては三十日を超ゆることを得

第五條 國民勤勞報國隊による協力を受けんとするものは命令の定むるところにより厚生大臣または地方長官にこれを請求または申請すべし

第六條 大臣または地方長官前條の規定による請求または申請ありたる場合において國民勤勞報國隊による協力をなさしむる必要ありと認むるときは命令の定むるところにより市町村長（市町村長に準ずるものを含む以下同じ）その他の團體長または學校長に對し協力を受くべきもの、作業の種類、協力をなすべき場所および期間ならびに所要人員數その他必要なる事項を指定して國民勤勞報國隊による協力に關し必要なる措置を命ずるものとす

第七條 前條の措置を命ぜられたるものは命令の定むるところにより國民勤勞報國隊による協力をなすべきものを選定しその選定ありたる旨を本人に通知し協力に關し必要なる事項を指示すべし

第八條 前條第一項の通知を受けたるものは同項の規定による指示に從ひ國民勤勞報國隊による協力をなすべし

第九條 國民勤勞報國隊による協力に要する經費は命令の定むるところにより特別の事情ある場合を除くの外その協力を受くるものこれを負擔するものとす

第十條 左の各號の一に該當するものは國民勤勞報國隊による協力をなさしめざるものとす

一、陸海軍軍人にして現役中のもの（未だ入營せざるものを除く）および應召中のもの（召集中の身分取扱を受くるものを含む）

二、陸海軍學生生徒（海軍豫備練習生および海軍豫備補習生を含む）

三、朝鮮總督府陸軍兵志願者訓練所生徒

四、陸海軍軍屬

五、現に徵用中のもの

六、陸軍大臣もしくは海軍大臣の所管に屬する官衙（部隊および學校を含む）または厚生大臣の指定する工場、事業場その他の場所において軍事上必要なる總動員業務に從事するもの

七、法令により拘禁中のもの

第十一條 左の各號の一に該當するものは志願による場合を除くのほか國民勤勞報國隊による協力をなさしめざるものとす

一、現に厚生大臣の指定する總動員業務に從事するもの

二、その他厚生大臣の指定するもの

（第十二、十三、十四、十五條略）

第十六條 （一項略）本令中厚生大臣とあるは朝鮮にありては朝鮮總督、臺灣にありては臺灣總督、樺太にありては樺太廳長官、南洋群島にありては南洋廳長官とし、地方長官とあるは朝鮮にありては道知事、臺灣にありては州知事、または廳長、樺太にありては樺太廳長官、南洋群島にありては南洋廳長官とし市町村長とあるは朝鮮にありては府尹、または邑面長、臺灣にありては市長または郡守、澎湖廳にありては廳長、南洋群島にありては南洋廳支廳長とし國民職業指導所とあるは朝鮮にありては府尹、郡守または島司、臺灣にありては市長または郡守（澎湖廳にありては廳長）樺太にありては樺太廳支廳長、南洋群島にありては南洋廳支廳長とす

第十七條 （略）

ソ聯の不誠意難詰
帝國の求むは誠意ある回答
氣比丸事件 國民的機運昂る

【東京電話】外交問題に質疑の矢が集中せられた危局突破の第七十七議會において日米交渉の經緯および交渉に對する帝國の重大決意が披瀝せられたほかに本年六月の獨ソ開戰以來とかく明朗さを缺き勝ちであつた帝國の對ソ態度が闡明せられたことは今次戰時議會にさらに重大なる外交的意義を添へたものとして記錄さるべきである、しかしながら氣比丸事件を契機として日ソ關係は必ずしも樂觀を許さず狀態におかれてゐないので日ソ間の今後の動向は多大の注目を要するものといはねばならない、卽ち帝國が本年四月日ソ條約を締結した所以のものは歐洲の戰亂が東洋に波及し、わが國北方の安全と權益が脅威せらるゝごとき事態の發生するを極力防止せんとの意圖に出でたるものであることは贅言を要せざるところであるが、本年六月突如として獨ソ開戰を見るや帝國が果して如何なる擧措を示すかは實に世界の注視を浴びたところであつた、しかして帝國が獨ソ戰の間隙に乘じて恰も漁夫の利を占めんと企圖しつゝあるかの如き謀略的觀測が頻々として敵性國家より流布せられ、甚だしきに至つては日ソ開戰を假定しての反日的ゼスチュアを固持するものさへ現はるゝ狀況であつた、かくの如き猜疑の眼の監視裡にあつて沈默を守りつゞけた帝國政府が今次議會を通して帝國政府は依然として日ソ中立條約の精神に準據して北方の安全を確保するの決意を改めて闡明したものとして政治的に高く評價さるべきものであらう、ソ聯側はかゝる帝國の公明なる態度を諒とし、ロゾフスキー情報局次長がソ聯もまた日ソ中立條約を基本とする政策を維持する旨の言明を行つてゐるが、その反面において不幸にして刻下の日ソ間には至急解決方を要請されてゐる氣比丸その他の觸雷被害事件が介在してゐるので、これが解決の結果如何は帝國の平和態度に應ふるソ聯の對日誠意のバロメーターとして注目すべきものがある、明かにソ聯機雷による船舶被害はすでに九月にはじまり、本月五日の氣比丸事件の發生によつて遂に甚大なる憂慮すべき事態を招來するに至つた、これに對し帝國政府は當初より抗議をなし、また氣比丸事件においては最も嚴重なる抗議を發してその損害賠償を要求しつゝあるがソ聯側は當初よりソ聯機雷にあらずとの詭辯を繰返してゐるので、帝國政府は全然理由なきかゝる回答を聽取する必要なしとしてその誠意ある回答を求める實情である、動かすべからざる證據を回避せんとするかゝるソ聯の態度は帝國朝野として看過し難しとするところで東鄕外相も今次議會においても抗議によつてわが主張が入れられざる場合は他の方法をもつて主張の貫徹をはかるとの決意を示したが今やソ聯の不誠意を難詰する國民的機運が昂まりつゝあるは頗る注目すべきところであらう

ソ聯自體も 浮流機雷に惱む

【滿津電話】當地に達した情報によれば日本海における浮流機雷はソ聯自體も惱まされ、ウラジオ當局でも遂にウラジオ無電局を通じ自國船に對し沿海州沿岸から廿五浬以內の危險一帶の危險區域內に立入りを禁止し各船は一先づアスコルド港に入港のうへ海防艦に誘導されウラジオ若くはアメリカ船に入港するやう通牒を發したといはれる

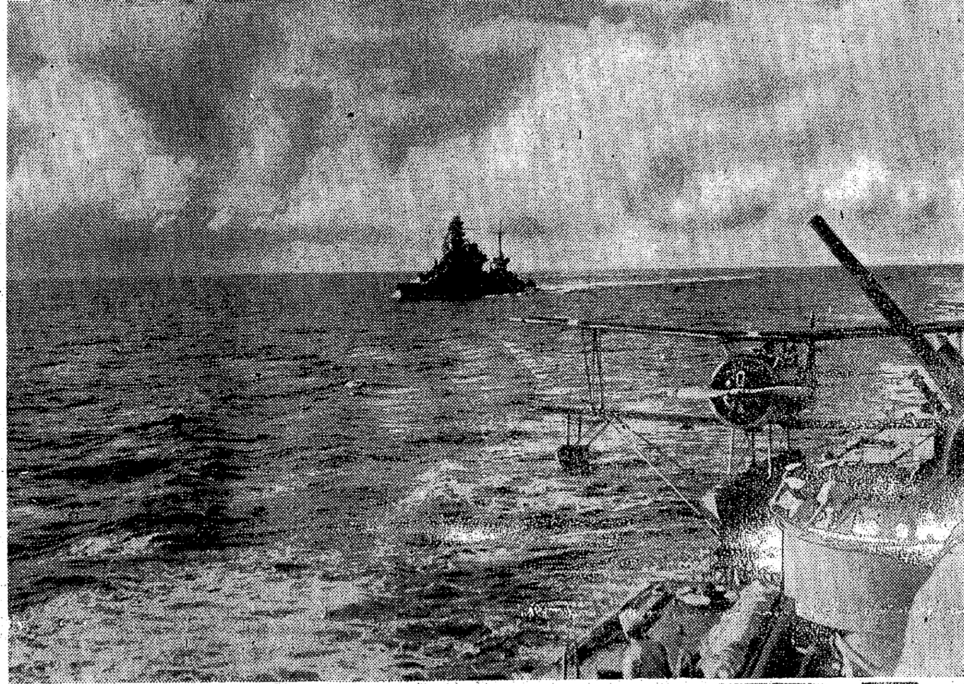

巨砲咆哮せば― わが太平洋制覇艦隊―海軍省提供

獨の攻勢熾烈
赤軍を強壓、各戰線に猛進出
プ紙特派員の現地報告

【クイビシエフ二十日同盟】（延着）前線よりの諸報道を綜合するにモスコー周邊のドイツ軍は十八日早朝來猛烈な攻擊を開始して大攻勢を展開し必死の抵抗を試みる赤軍との間に激烈な攻防戰を展開してをり、特に赤都の南北兩側面における赤軍陣地は猛烈を極めてゐる、モスコー西北カリーニン地區ではドイツ軍は赤軍右翼に對し攻擊を加へ更に數ケ村を奪取したと傳へられドイツ軍の損害も亦甚大といはれるが、しかもドイツ軍は多數の新銳兵團をそくぞく後方から出動して新手による攻擊を繼續しをり戰局は極めて重大と報ぜられる

【モスコー二十日同盟】獨ソ戰況に關してプラウダ紙の現地特派員は二十日次のやうに報じてゐる（西部戰線某基地にて）敵は全面的に積極的行動を開始した、たとへばコラムスク方面では步兵四個師、機械化一個師、戰車約一個師の兵力を集結して決戰を展開、赤軍兵士は頑強に抵抗し敵に多大の損害を與へたが、日沒に向つてわが方は敵の優勢なる機械化部隊力に壓迫されて多數の村落を放棄、撤退の餘儀なきに至つた、また他の方面ではドイツ軍步兵が戰車百臺の援護のもとに攻擊を集中若干進出した（ツーラ方面）ツーラ戰線では十九日朝から各地區にわたつて敵は攻擊に轉じ、特にイー、ケイ地點占領を目ざす敵もこれを死守せんとするわが軍との間に數時間の激戰を展開ついに同地點は敵に占領された（モジヤイスク、マロヤロスラウツ方面）同地區においては根本的な變化はなく敵はこの方面では積極的な行動をしてゐない

リビヤ戰況 チ首相、下院で報告

【ロンドン二十日同盟】チャーチル首相は二十日下院においてリビヤ戰線攻擊につき左の如く戰況報告を行つた

リビヤ攻擊は久しい以前から慎重に準備されてゐたものでわれわれは軍隊の裝備に萬全を期するため約五ケ月間待機した、この戰線における狀態は多くの點において海戰に類似してをり、もし遭遇戰が行はれゝば二時間で結着するであらう、イギリス軍が敵の機械化部隊を破壞して敗北せしめるとともに制空權を獲得するならば、海岸地區に集合する敵砲兵および步兵の殲滅は明かに重大なものとならう、リビヤ攻擊の目的は敵機甲部隊の潰滅である、西部沙漠のイギリス軍は本月十七日の夕刻までに海岸からジヤラブブのオアシスに至る地區に攻擊陣地を布いて、十八日拂曉總攻擊が開始された、同日イギリス軍は各所において敵の前哨地點に達した、わが軍はこの機を逸さないであらう、オキンレック近東軍司令官およびカニンガム將軍の巧妙な戰略的前進により、イギリス軍は有利な地位を獲得してゐる、こゝ二、三日中に戰局はきはめて重大な展開を見せるものと思ふ、今イギリス軍ははじめて裝備の優れたドイツ機械化部隊と相見ゆるわけであるが、リビヤにおけるイギリス軍の勝利は全戰局に重大な役割を果すものと考へてゐる

レニングラード 籠城の赤軍 空路撤退を企圖
獨、輸送機九機を擊墜

【ベルリン特電】【廿日發】ドイツ軍々部筋の洩すところによればレニングラード防衛のソ聯軍はこの程對岸バルト艦隊防衛艦艇或ひは空輸機を利用して同地より撤退を開始しつゝあるものゝ如くドイツ戰鬪機隊及び戰鬪機は十九日撤退兵を空輸中のソ聯機九機を擊墜した

わが海鷲の大編隊
中南支四省を奇襲
敵軍事據點を猛爆擊

【上海二十一日同盟】支那方面艦隊報道部十一月二十一日發表＝支那方面艦隊綜合週間（十一月三日より十一月十七日）戰況左の如し＝海軍航空部隊は十一月十一日突如大編隊をもつて柳州、桂林、零陵藤縣など廣西、湖南兩省の敵軍事據點を奇襲し同地飛行場附屬施設および軍事施設を爆擊、甚大なる損害を與へた、十二日またもや有力部隊をもつて福建、江西各省の敵軍需品集積地たる吉安、贛州、南城、廣信、延平、過州、麗水、金華などの軍事據點を逐次爆擊し多大の戰果を收めた

坪上、ピブン會談

【バンコック廿一日同盟】坪上大使は廿日午後一時半首相官邸にピブン首相を訪問、日泰間の各種問題につき懇談を遂げ、同時に東條首相の闡明せる外交三原則についても說明し日本の公正なる態度を明かにした

衆議院新分野（廿一日現在）

【東京電話】第七十七臨時議會は成果を收めて無事終幕したが、衆議院各分野は宮澤氏の失言問題により翼贊議員同盟が二十名の脫退者ならびに宮澤氏自身の辭任によつて三百三十四名から三百十三名となつたが、右のうち社大系の河上丈太郎氏など十五名と俱樂部の由谷義治、金井正夫の三氏は一まづ無所屬として來るべき政治行動を待機することとなり、池崎忠孝、玉置知義兩氏は赤松、小山氏などの議員俱樂部に入會して議俱は十二名となるなど議同は早くも議會勢力離合集散の胎動的役割を演ずるに至つた、かくて議同は幹部の責任問題、新政治力結集問題、翼贊會との關聯問題、舊中島派、國民政派、反幹部派など部內ブロック對立の諸問題を包藏して分裂の危機に直面、議會後の政界はいよいよ多難を豫想せられるに至つた、しかして今議會終了直後二十一日現在の衆議院各分野は左の通りである

議同三一三、同交三七、興同二六、議俱一二、同俱九、無所屬三五、合計四三二（定員四六六名中缺員三四名）

舊中島派 全體會議

【東京電話】宮澤氏の失言問題に關聯して翼贊議員同盟の舊中島派有志議員は幹部の責任を追及するとともにこの際國民の疑惑を一掃するため議同を解散すべしと強硬意見をあげて幹部の善處方を要望してゐたが、廿一日午後五時から日本俱樂部で第二回會合を開き今後の態度につき協議を行つた結果、更に廿二日午後四時から改めて全體會議を開き膺上市島、島田、山崎の各顧問、前田總務委員の四長老の出席を求めその意見を徵したうへで態度を決定することを申合せた

比島最初の 終夜燈管
マニラ港灣區域案は除外

【マニラ廿一日同盟】比島における最初の終夜燈火管制演習は廿一日午後六時開始、廿二日午前六時終了するが、映畫館、夜學校に至るまで休業するにかかはらず、マニラ港灣區域およびカヴイテにあるアメリカ航空會社飛行場は右燈火管制から免除された、マニラ港灣區域が燈火管制から免除されたのは目下機雷および灣內にあるアメリカ船が軍需品の陸揚げに從事しこれを阻害するとの見地より出たものでマニラ灣內機雷は第五艦隊を除きすべてアメリカ海軍のため優先使用されてゐる

岡本シンガポール總領事 福岡經由空路赴任

【福岡電話】新任シンガポール總領事岡本季正氏は廿一日午前十一時半東京から福岡經由空路赴任地に向つたが語る

國際情勢の益々逼迫しつゝあるときシンガポールに任を得たことはまことに大役であるが、三千の在留民もあることだし邦家のため身命を賭して活躍するつもりです

＝人＝

◇水野新雄氏（東一銀行元山支店支配人）榮轉挨拶のため廿一日本社來訪

◇鄕田保次氏（專賣局製造課長）新任挨拶のため廿一日本社來訪

◇任山毅氏（朝鮮鐵道會社理事）▲井垣宋復氏（同理事長）▲李啟煥氏（同常務理事）忠南支部結成大會出席のため廿二日午後二時京城驛發、廿四日歸城

◇卿生繁雄氏（江原道知事）廿一日新任挨拶のため本社來訪

◇嘉原雖氏（殖産局勸任事務官）同上

◇伊藤泰吉氏（司政局勸任事務官）同上

[illegible]インキ 万年筆用

胃腸疾患に エビオゲン錠 150錠 ¥1.50 ライオン製藥株式會社 東京・蒲田

防水糊 新生 水で溶かして糊着けすれば糊と防水一擧に出來る ス・フ人絹其他凡ゆる織物類に最適 國民服、勞働服、モンペ一般 家用あり
定價 三五錢・五十錢・一圓 新生化學製品販賣所 （販賣店募集）發賣所 大阪市北區赤川町四 東京市淺草區新猿井町四 電話淺草八九一〇番

好評重版書 東京芝公園 大東出版社 振替東京一九四七一 目錄進呈
道元禪師 生死の卷 死の解決 江部鴨村著 一圓五十錢 送十四 「生死の中に佛あれば生死なし」「いつ死んでもよい」死の問題を解決して決死の覺悟を獲よ！
生活と一枚の宗教 倉田百三著 一・三〇 送十二 生活を生かす宗教の本領。附「治らずに治つた私の體驗」。
解脫への道 文博 木村泰賢著 一・八〇 送十四 佛教の最高理論によつて生死解脫の道を說きつくす名著。
菜根譚講話 加藤咄堂著 一・五〇 送十四 天下第一の修養書菜根譚の要句を適役第一の著者が懇解す。
禪學入門 文學博士 鈴木大拙著 一・三〇 送十二 禪とは何か、此の難問に對し禪學界の巨匠が明快に之を說く。
禪に生きる道 加藤咄堂著 一・五〇 送十四 事々物々に生き抜く禪の妙趣を語り、以て人心に歸所を得せしめる
蓮月尼 近江滿子著 一・五〇 送十四 美しき蓮月が數奇の運命の一生を潔と風趣に、勤王の志に生き抜いた物語り。
女人解脫 倉田百三著 一・五〇 送十四 世の荒波に抗し慘たる運命に泣く女性の信の道に救はれた數奇の物語り。
武士道 山岡鐵舟述 勝海舟評 一・二〇 送十二 感激溢るゝ名著。鐵舟命がけの所論、海舟晩年の許言。初刊以來四十年、常に實行され絕えず

婦人朝日 十二月號 愈々發賣！定價五十五錢
口繪 夕暮・色刷（上村松園） 寫眞 家庭農園にて・希望を鍬に・活躍する保健婦 日本民家の妻（濱田庄司）
歷史に現はれた女性 平安時代…近藤忠義 江戸時代…陣峻康隆 明治時代…鹽田良平
お互に日本人ぢやないか…飯島幡司
女性と信念…三枝博音
女性の生活文化…古谷綱武
讀みつゝ思ふ 若き讀書婦人の手記とその批評 北田經世・河野みどり・堀やよ江・田村千鶴子 批評…窪川稻子
愛情の形成力…齋藤晌
時代の陣頭に立つ 村岡花子 神崎清 田中千代 田村孝之介
科學問答（飛行機について）…山本峰雄
ドイツ兵士と愛情 シャルロッテ・ケーンペーレンス
野戰病院の一日 右腕と別れる…小川眞吉 勇士と煙草…堀場正夫
隨筆・めぐりあひ…森田たま
連載・葉のこゝろ…齋藤瀏
◇新版結婚訓 ◇敎養時評 ◇季節の手帳 ◇わが音樂より
小說 午後の庭…高見順 裁縫箱…壺井榮 冬の旅…島木健作
隨筆集 宮澤俊義 城夏子 井上兼雄
滿洲繪日記…橫山隆一
朝日新聞社發行

生産擴充に 高度國防に 國策貯蓄に 組合貯蓄に
三井生命
京城支部 京城府黃金町一丁目
出張所 咸興 清津 新義州 平壤 元山 海州

五千五百四十萬石
第一回比三百六十七萬石の減
内地米第二回豫想高

【東京電話】本年度産米第二回豫想收穫高は二十一日農林大臣談として左のごとく發表された＝本年度産米第二回豫想收穫高は五千五百四十六萬二千石で第一回豫想收穫高に比し三百六十七萬二千石の減少である、なほ十一月一日現在米穀保有高は八百二十九萬石である

需給 昨年と大差なし
井野農相談を發表

【東京電話】十月二十日現在をもつて調査された昭和十六年産米の第二回豫想收穫高は二十一日午後三時半 井野農相が 宮中に參内 天皇陛下に拜謁仰付けられ奏上、種々御下問に奉答して御前を退下したるのち農林省より發表されたが總計五千五百四十六萬二千石と第一回豫想收穫高五千九百十三萬四千石に比し三百六十七萬二千石の減少となり、昨年實收高六千八十一萬七千石に比し五百卅五萬五千石、また前五ケ年平均實收高六千五百八十二萬八千石に比し一千三十六萬六千石のそれぞれ減少となつた これが減收の原因は第一回豫想高調査以後の開花期中國、九州地方に颱風がありこのため結實上に相當被害があつたためである、第二回豫想收穫高は右の如くついに五千五百萬石台と昭和九年以來の減收となつたが、一方本年十一月現在の端境期持越米は八百卅九萬石と昨年同期の持越高四百卅五萬六千石に比し四百三萬四千石の増加となつており、また朝鮮米第一回收穫豫想高二千四百五十一萬石と第一回豫想に比し卅萬石の増加を示し内外地を通じて需給狀態は昨年と大差ないことゝなつた、なほこれに關し左の如き井野農相談が發表された

農林大臣談

米の第二回收穫豫想についてはその府縣別の詳細は明日發表するつもりであるが、その全國總數は五千五百四十六萬二千石で第一回收穫豫想に比較して減收を示してゐるがその原因は第一回收穫豫想後中國、九州方面に颱風があり且つ秋揚の天候が思はしくなかつたゝめと鎌入不足などであり折角滅私奉公の農民道に徹して極力努力奮闘せられた農民諸君にとつては遺憾に思はることゝ思ひ同情に堪へないのであるが、本年の如き惡天候と闘つてとも角これまでの收穫をあげたその勞苦に對しても深く感謝に堪へない、一般國民はこの減收をもつて本年度の食糧事情に不安を感ずる向きもあるかも知れぬが

十一月一日現在の全國在米高八百卅九萬石であつて昨年の同月同日の在米高に比べて四百萬石も増加してゐるのであるから、收穫豫想高第一回發表に比べ三百六十七萬二千石減少して持越高においては約四百萬石を増加し得たのであるし、また朝鮮米の第二回收穫豫想も卅萬石ほど増加してゐるのであるからその當時とはむしろ改善せられてをるのでその點は少しも不安がない、現下の逼迫せる内外の情勢にかんがみさらに一層食糧の需給狀態を改善強化する必要があるので農民としては麥、甘藷、馬鈴薯の増産に必死の努力をして頂きたい、また消費者は種々の窮屈をしのび一粒でも無駄のないやうに協力願ひたいことをこの際重ねて申上げる次第である

肥料割當は減少
自給料肥増産が急務

去る十月二十八、九兩日に亘り關係官廳の代表者により農林大臣邸に開かれた内外地肥料協議會の結果同席上ますく重大な使命を加へつゝある兵站基地半島の肥料對策が大略決定を見た

それによれば内地は石炭不足生産では硫酸原料たる硫化鐵の輸送困難に伴ひ一割二、三分、四分の生産減を招來してゐたが、これは硫安以外の大豆粕、その他の有機質肥料の關係につとめた結果、内外地共昨年程度の配給は出來得る見通しがついた

次に燐酸肥料、並びに加里肥料については前者は船舶の不圓滑について特に英米資産凍結令等の事情により半減、後者は全く入手杜絶した、然し燐酸肥料については幸にして半島惠まれた燐灰石地下資源の開發により、朝鮮燐鑛會社の生産力増大に伴ひ、朝鮮は勿論内地までも潤澤な配給を行へるはずであり、加里肥料についても臨時技術員配置其他の自給肥料施用により充分補つて行けることゝなつた

なほ當局では販賣肥料の逼迫により自給肥料増産並に販賣肥料の消費調整を充分考慮するやう希望してゐる

鮮銀門司營業所
廿四日から開業

【門司支局發】朝鮮銀行下關支店では九州方面取引先の要望に應へ門司側に營業所を設置することゝなり大藏省の認可を得て同市棧橋通り、舊不動銀行跡を買收改築中であつたが、この程竣工いよく來る、廿四日から開業の運びに至つた

營業所は白煉瓦の建物にガツチリと特殊銀行の威容を示して現下關支店村上淸太郎支配人の統率の下に名古屋支店から來た少壯陳田武夫氏が主任として勝つて經營の衝にあたり北九州重工業地帶や博多など鮮滿關係の殊に深まつた同地一帶を背景に同營業所の今後は非常な期待がかけられてゐる、なほ廿七日は午後六時から門司倶樂部に於て同地方關係財界人名士等を招待、開店披露が行はれる

寫眞＝門司鮮銀營業所（下關要塞司令部許可濟）

鮮銀券發行高膨脹
五億九千萬圓台肉薄
米穀資金の放出顯著

鮮銀券は去る十三日を底として連日膨脹の一途を辿りつゝあるが、二十一日へ繰越の發行高は一躍に八百八十二萬七千百五十二圓を增加して五億八千六百五十六萬九千二百六十一圓と本年度最高記錄を示現、五億九千萬圓台へ一歩肉薄するに至つた、十三日の五億六千九十二萬四千三十一圓に比すれば二千五百六十四萬二百三十圓の激增にあたり前年同期に比すれば實に一億四百二十四萬七千二百五十五圓の激增となり、中旬以降米穀資金の放出が目立つて來たことを如實に物語つてゐる、なほ十一月十日以降の鮮銀券發行高の推移を示せば左の通りである

十一月十日	五七五、〇九八、〇四四
十三日	五六〇、九二四、〇三一
十四日	五六三、三三七、三九一
十五日	五七九、五五八、九九三
十七日	五七四、〇二九、九一四
十九日	五七七、七四二、一〇九
二十日	五八六、五六九、二六一

朝無の文坪築港
一般開放問題擡頭す

朝鮮無煙炭會社が永興灣地先に築港中であつた專用文坪築港（工費豫算七百萬圓）は年末から一期使役で使用可能となり、背後鐵道（西鮮中央線）も竣成するに至つてをるが、これの一般開放問題が發生、同社としても情勢上大局的立場から開放に傾き、問題は實現主義にと移行するに至つた、この間にあつて鐵道局は積極的に同港の委託經營に乘り出すこととなり折衝を進めてゐる、結局新朝無も鐵道局との從來からの關係もあつて全面的委託經營が實現をみるものとみられ一般開放がこの形で實現されることとならう、遞信局も港灣令の指定外であるが同港の處置につき考慮しつゝあるが、正式に指定、これを元山港の一部に包括せしめる意向である

北支開發人事異動

【北京廿一日同盟】北支開發會社では龜島新線建設を遂へて近く陣容の整備强化を目指し大規模の人事異動を行ふものと見られてゐるがこれに先立ち大村調査局長が退職したので同社ではつぎのごとく發令された

依願解職 調査局長兼業務部長 大村 淸一
命業務部長 副總裁 山西 恒郎
命調査局長 …

池邊東拓副總裁入城

東拓副總裁池邊龍一氏は廿一日午後四時半京城驛着〝のぞみ〟で入城、天眞樓に旅裝を解いたが左のごとく語つた

こんどは別段の用務があつて來たわけではない、東拓の朝鮮における產業開發事業が事變以來急激に進展して來たので最近の東拓事務を見るため來たわけで男々今回の總督府の大異動があつたので東拓としては殖産、農林兩局などと密接な關係があるので挨拶に行かうと思つてゐる、大同製鋼、東拓の折半出資により朝鮮製鐵會社（資本金一、五〇〇萬圓）の設立は十一日行はれたが東拓からは上内理事が副社長になつてゐる關係上東拓としても新會社の今後については相當關心を持つてゐる譯である

東拓支社の米實收高
五十萬一千石
前年比五分五厘の增收

東拓朝鮮支社全鮮各支店管下における本年度米實收高は五十萬一千石にしてこれを前年度實收高四十七萬石に比し二萬一千石（五分五厘）の增收を示した、今年度植付は極めて順調で當初五十二萬石の收穫を豫想されたるも、稔實期に一部稻首に稻熱病の發生をみ、かつ收穫直前に至り數回にわたる風水害あり、既報多濕のため、前記の豫想收穫高より幾分減收を示したもので平年作より稍良の成績を示した

池田佐忠氏 社長に內定
釜山臨海運營會社 廿一日設立懇談會

釜山築港會社十七年の苦鬪により釜山港の兩翼となつた南港及び赤崎灣修築事業は臨港鐵道の開通により最終段階に入つたので釜山臨港鐵道朝鮮運送、東拓、米倉等が發起人となり赤崎灣埋立地帶を基礎とする資本金一千萬圓全額拂込の釜山臨海運營會社を設立することゝなり、廿一日午前十時から東拓會議室において第一回設立懇談會を開催したが新會社々長には朝鮮築港兼釜山臨港鐵道社長池田佐忠氏が就任に內定、新會社の事業目的は左の通りである

一、私設鐵道の經營
二、埠頭の經營
三、倉庫營業ならびに荷役場の經營
四、港灣運送業
五、小運送の合理化
六、勞務者の養成

池田佐忠氏談 釜山港臨港鐵道の開通に伴ひ赤崎はいよく具體化されることになつた、近く大貨物の集散地となるので激增する大貨物の處理に遺憾なからしめかつ海陸一貫作業と港灣資源を有効適切に運用してその能率を最高度に發揮し滯船時間、滯船日數を極度に短縮、百年の大計たる港灣の國土計畫達成に協力するため赤崎港修築事業本來の使命たる運營の責務を承繼して本會社を創立することになつたもので業務開始の曉は物資輸送上の圓滑化に萬全を期することが出來ると思ふ

湯村氏內定
蠶絲統制會社長に

かねて設立を急がれてゐた蠶絲統制會社は、湯村前農林局長の社長就任內定に伴ひ、十二月上旬發起人總會を開き、役員選出の結果、いよく具體化されることになつた

初代の城津府議
晴れの三十氏決る

【城津電話】晴れの初代城津府會議員選擧は廿日午前九時から府廳會議室の會場で投票開始、午後三時投票を締切り四時二十分から開票、八時開票を終つたが、當選者は左の三十名、なほ總投票數は二千百七十九票、棄權は一割三分

一三九票	吉田 勇	(會社員)
一一六票	丹下政之助	(會社員)
一〇三票	緒方 勝喜	(會社員)
一〇二票	和義 有根	(醸造業)
九六票	藤原 寬	(重役)
九六票	岩村 重申	(藥種商)
九二票	山田 耕三	(古物商)
九〇票	西原 四郎	(會社員)
八九票	山本 原輔	(精米業)
八〇票	藍澤 寶藏	(製材業)
七三票	村田喜美雄	(醫師)
六七票	上田重太郎	(漁業)
六五票	野崎 恭介	(鑛山業)
六四票	安田 耕造	(雜貨商)
六二票	杉山 潤	(醸造業)
五八票	山名 正雄	(重役)
五七票	金原 敏夫	(農業)
五五票	野村 一民	(會社員)
五五票	木山 淳作	(無職)
四九票	友田 唯二	(會社員)
四八票	北川 三藏	(水産業)
四七票	金山 路允	(布木商)
四六票	大島 啟吉	(船具商)
四六票	金本 寅央	(漁業)
四五票	白川 鎭洛	(仲介業)
四四票	金田 英作	(金融業)
四三票	靑木 鍾勳	(船具商)
四一票	縣武 佐助	(會社員)
四〇票	西平 休治	(醸造業)
三三票	黑田直三郎	(鑛山業)

▲次點
三七票 金子節次郎

北電が一部讓受
朝窒の電氣事業を

北鮮合同電氣では今回朝鮮水力および朝鮮窒素の電氣事業の一部を讓受することになり、これにともなひ從來の資本金一千九十萬圓を六十萬圓增資して一千百五十萬圓とすることに決定、このほど總督府より正式認可されたので同社では來る二十五日午前十時から遞信事業會議室に臨時株主總會を開催、電氣事業一部讓受の件、資本增加の件、定款一部變更の件を附議する

特殊銑鐵鑄物
業者渡價格決定

鐵鋼統制會では過般來かねて價格等統制令に基く例外許可を申請中の遞信省、鑛山、鐵道、新館の各業者用品の特殊銑鐵鑄物（銑北鑄物工業組合）の價格を決定、最高販賣價格を六百圓と指定、この指定は從來の價格と變更した、なほ代金授受その他についてもまた右許可は物價調整上必要とする場合においては許可取消をなすことになつてゐる

三、四半期曹達の配給割當査定

朝鮮曹達工業組合配給割當査定委員會は來る二十二日午後一時京城商…

七・七禁令の限界價格を改訂
物品稅を別個に明示

【東京電話】十二月一日から實施される增稅で物品稅も大幅に引上げられるが、それについで七・七禁令限界價格の變更が必要になつたので商工省では次のやうに改訂した

七・七禁令の限界價格は從來物品稅含みで決められてゐたのを改め、物品稅を拔いたものを限界價格とする、從つて實際の販賣價格は從來の限界價格を上廻ることになるが、この際價格の中に物品稅の額を明示せねばならぬことになつてゐる、また消費稅は新稅額を加算したものを一應の公定價格とし稅額に相當する値上げを許すことになつてゐる

日滿司法協議會
每年開催に決定

【東京電話】司法を通じ日滿一體の實をあげ東洋道義に立脚する法制の整備充實を圖るべく日滿司法協議會は去る十七日から四日間に亘り法曹會館で開催、岩村法相、大森次官以下幹部員卅二名、滿洲國側から井野最高法院長以下六名それぞれ出席、對滿事務局、陸軍省、拓務省、朝鮮總督府、關東局、臺灣總督府からも多數出席し日滿司法官（判檢事）の人事交流を一層圓滑ならしむる方策、日滿共同防共對策その他につき協議した結果、日滿司法事務の連絡協調を一層緊密ならしめるため今後每年一回以上東京と新京と交互に連絡協議會を開くことに決定し、ますます緊密に提携して情報交換その他すべての連絡を圓滑ならしめることゝなつた

汎米航空會社 大西洋橫斷航路再開

【ニューヨーク廿一日同盟】汎米航空會社は今回ニューヨークよりエール西岸のフオインズに至る大西洋橫斷の定期航空路を再開することに決定、廿一日左の如く發表した

汎米航空會社は近くニューヨークよりニューフアンドランド東北岸ボツト・ウツド經由エールのフオインズに至る大西洋橫斷航路を再開することに決定した、本航路は一九三九年九月廿日以降中立法の規定により中止されてゐたものである

絹織物工場誘致を 海州繁榮會が陳情

【海州電話】內地中小商工業の轉業を物色中といはれるが、海州繁榮會では黃海道の資材入手および地理的關係などの有利なる點からして絹織物工場の誘致こそは最適であると廿日理事會を開き種々右工場誘致策につき協議の結果、近く代表者を本府ならびに關係方面へ派遣して絹織物工場の誘致方を要望する陳情をなすことゝなつた

京畿食料品卸商組 昨日設立發企人會

京畿道食料品卸商業組合では廿一日午前十時から京畿道第二會議室に設立發起人會を開き、定款原案作成、出資口數割當、組合員資格者の內容その他を附議した結果、出資總額は二百五十萬圓（一口五百圓）、總計五千口とし、組合員は從來の仕入組合員五十三名のほか新たに八十三名を加へて百卅五名と決定した、なほ創立總會は本月末ごろ開催の豫定

京城糧穀配給組 設立實行委員會

從來の應急的機關から恆久的糧穀配給機關へ改組强化を斷行した京城糧穀配給組合では廿日午後二時から遞信事業會館に新組合設立實行委員會を開催、梅木京城府糧政課長ほか關係官臨席、小笠原組合長、荒巻常務理事以下實行委員八名出席

一、總出資額並に總出資口數
二、總代數決定の件
三、組合員加入申込に關する件
四、職員配給に關する件

を附議した結果、總出資額は八十萬圓、總出資口數千六百口（一口五百圓）とし、總代は卅五名、組合員七百五十名と決定、來月早々創立總會を開催することゝして五時散會した

東拓鑛業五分据置

東拓鑛業では來る二十六日午前十時から東拓支社會議室に第十七回定時株主總會を開催前期利益金處分案（年五分据置）ならびに退任取締役社長山淵制、常務高岡喬藏兩氏に慰勞金贈呈の件を附議する

製革統制委員會

朝鮮製革工業組合では二十二日午後二時より同所に統制委員會を開催、十二月分の民需用革の用途別生産計畫ならびに原皮配給割當ならびに北鮮畜産會社に對する原皮配給の件を附議可決した

明治神宮大會敢闘の跡を觀る（完）
半島に齎す警鐘
柔道部代表 江藤辰五郎

去る九月の末陸師範依田先生（京城師範學校敎諭）から突然、『江藤今度明治神宮に出場する、しつかり稽古をして置けよ』といはれて今年から國民學校訓導代表一名の三名が朝鮮代表となつて出場する様な事を耳にしてゐた、十月の初めに正式に學校長宛に代表選士としての發表があつてから後の稽古にも一層の力を入れる、緊急代表結城五段も出京して共に稽古に勵む

十月卅一日入場式、畏くも高松宮殿下には貴賓席の一段と下にしつらへられた壇上に降り立たせ給ふ、頭れば、こゝに盡き得たるは殿下の有難き思召によるとか、團長の號令一發頭を右にすれば、眞近に拜す尊き御姿親しく擧手禮を賜ふ、我等の光榮如何ばかりか、側に居た女選手等は聲を出して泣いて居る、自分もしらずく涙が出て來る有様である

十一月一日一般府縣代表試合いよく晉々の試合だ、五百畳の道場の中央に試合場を設け、選手のたまりは各代表が晴れがましく居並んでゐるのを目前にした時、激しく同時に朝鮮代表が揃ひも揃つて小さいのに稍不安を感じた、南朝鮮長の敢闘の辭の後試合開始、代表チームだけあつて相當の技倆と腕力とを持つて一回戰から火の出る様な戰だ、我々は幸にして不戰勝、控室に行き英氣を養ふ

第二回戰
朝鮮チーム 高知チーム
○江藤四段（內股）大野三段
鳥井四段（優勢）李 二段
○結城五段（優勢）片岡四段
案外弱敵と調子出ず二對一で三回戰へ

第三回戰
朝鮮チーム 兵庫チーム
○江藤四段（大內）小林五段
鳥井四段（優勢）○染谷五段
○結城五段（判定）食田五段
（右背負投有り）

第四回戰
朝鮮チーム 樺太チーム
○江藤四段（內股）齋藤五段
○鳥井四段（崩上四方）横山四段
○結城五段（右背負）阿部五段

第三回に遠方の強豪を二對一で破つた樺太だ樺太も強かつた、腕力といひ技といひ申分のないチームで心配して試合場に出る、三人は互に勵ましつゝ出場を待つ總監は意外で全勝して準決勝へ進む

準決勝戰
朝鮮チーム 北海チーム
○江藤 四段 大內 橋本 五段
鳥井 四段 優勢○小野寺三段
結城 五段 優勢○勝浦 五段

負けるとは三人共思つてゐなかつた、準決勝まで勝進んだチームだけあつて強敵は強敵だが、勝てる自信は三人共持つてゐたが戰果は意外で一對一となり大將の對戰となり結城五段責任を感じて斷然として立ち向ふ大將二十六貫、五尺五寸の體力の保持者にして右大外、大內を得意とす、結城五段組むや右背負の連續相手の腰が浮き、もう少しといふ所、觀衆は『朝鮮頑張れ』と聲援を送る、結城五段得意の背負で攻め大外に入つた所を返されて「技有り」をとられ惜戰の因となる、殘る時間は僅かに一分と少し一分位の間だ、攻撃に攻撃したれども體力の相違で如何とも出來ず審判員の協議の結果、攻撃精神旺盛なれども敵は「技あり」を取つてゐるので、結果は優勢負けとなり接戰を演ず殘念だ、だが味方に油斷がありかつ又試合不慣の所があり彼に一日の長があつたことは確かだ、三人揃つて涙を呑む

試合終了後戰績發表があつて、第一位東京チーム、第二位北海道チーム、第三位朝鮮チームと發表がある、第一位の東京チームの試合振りは三人が三人共に自慢ある優秀な試合振りであつた、大いに學ぶべき所があつた

われくの試合を顧るに、江藤四段は始めから察な試合をした、中堅鳥井四段の如きは審判法改正により最も不利なる態度において終始攻撃を進めてゐて認められず優勢負けとなり本人は勿論我々の無念は如何、大將結城五段の活躍は僅か五尺三寸の體を持つて道場狹しの働き振り、特に右背負は觀衆をして充分に陶醉せしめ『朝鮮強るべし』と叫ばしめたことを衷心より喜ぶものである、內地の選士に比して、體コンデシヨンであり ながら選士一同健戰力勵したつもりである、なほ專門家代表試合において森五段は東京の雄木村五段に對して、練習中に傷めた左腕の怪我もいとはず、延長戰まで二度戰ひ健鬪をして『遂に』の感を深くし涙ぐましい健鬪振りであつた

肅正を協議
蹴球理事會あす開催

既報、朝鮮蹴球協會ではかねてから理事會招集を準備してゐたが、いよく廿三日正午から京城南大門通千代田グリルに開催することに廿一日決定した、同理事會では明治神宮國民體育大會で、一般蹴球部がひき起した面白からざる態度に對してその處置方を協議する一方、これを機會にこれまで半島蹴球界を包んでゐた一部の不明朗な空氣を一掃して眞の蹴球精神を決戰下の半島體育界に樹立すべき方法と手段を講究するはずである

明治神宮冬季大會日程

【東京電話】第十二回明治神宮國民體育大會冬季大會は會期を一日短縮、參加人員、大會種目も整理して秋季大會の趣旨に從つて擧行することに決定したが、その會期はスケートが一月廿四、五兩日青森縣八戸市（參加人員約二百名）スキーが二月五、六、七の三日間青森縣大鰐町（參加人員約一千五百名）でそれぐ決行することゝ廿一日決定した

手榴彈投新記錄
明大の御子柴君

【東京電話】明治大學競走部の新鋭選手として活躍してゐる御子柴選手は去る十八日八幡山球場で行はれた學生陸上競技能力章檢定會では手榴彈投に八十二メートル二五の驚異的記錄を出したがこの記錄は過日籠川中學校選手高田幹君で出した八十一メートル四〇を突破する日本記錄と目される

東大、立教野球部役員決定

【東京電話】東大、立教野球部の來年度役員は左の如く決定、二十一日發表された（括弧內は出身校）

▲東大主將岡本祐一郎（六高）マネージャー綿谷忠司（五高）鈴木敏一（松本）
▲立教主將好村三郎（濟中）マネージャー大館勇平（安積中）中島正明（關學中）

體育團體懇親籠球試合

體育團體聯盟懇親籠球試合は廿日午後六時半から京城鐘路中央基督敎靑年會體育館で試合最終日の三試合を擧行

放送局 18（10―8 / 4―8）12 記者會
殖協 44（18―26 / 10―9）19 放送局
專賣 36（20―16 / 12―11）23 [illegible]

今日の運動

◇卓球 第一回全京城對抗卓球選手權（六時）黄金町卓球道場
◇蹴球 總督府第二回局對抗大會決勝、學務對農林（一時）總督府東運動場

銀行信託懇談會 二十七日に開催

【東京電話】日銀では來る二十六日午前十一時より定例重役會、二十七日正午より本年最後の銀行信託懇談會を開催、時局下における金融諸問題および年末金融對策などにつき種々懇談する

朝鮮機械新株落ち

朝鮮取引所では株中、朝鮮機械製作所は資本金二百萬圓を倍額し十一月十三日現在の株主に對しその所有株式三株につき第二新一株の割當があつたに付これが取扱を左の如く變更した
▲長期取引 十二月限（中限）より新株落ちとして賣買し、十一月限（當限）は即時繰上げ受渡を行ふ
▲短期取引 權利金たきをもつて新株落ちとし賣買す

夕刊後の市況

◇―横濱生糸後場大引
十二月限 一四九 十二月限 一四八
一月限 一四六 一月限 一四九
三月限 一五四

◇……朝取實物出來値
西鮮化學一八、九一・二、〇一・一、五◆鮮中商工三九、三一・六一四〇◎同新一四、四◆高周波四九、〇・一一・二◆出來高一千枚

滿洲農業政策の一段階【上】
一記者

第一次滿洲產業五ケ年計畫はいよいよ本年を最後に明康德九年度より第二次計畫に入る、第二次計畫が第一次計畫に比して最も大きな特色は從來の重工業偏重を是正しその中心を基本物資たる

◇……石炭……◇

農業においたことである、從來滿洲大豆が滿洲農業の大宗として對外資金の獲得に當つたゝめ夙に農業政策の重要性は認識されてゐたが他の部門に比し必ずしも第一義的に重大をなしてゐたとは限らなかつた

例へばこれを國家豫算の面にながめても亦この助成方面を見ても常に鑛工業物資たる石炭、鐵、或は非鐵金屬等の所謂軍需工業開發が先行し、ともすれば農業政策が二義的であつたことは否めない、而しながら支那事變の勃發は日滿支經濟ブロックの樹立と共に大きな衝撃を與へ滿洲農產物は滿洲の外貨獲得の役割から一歩前進し東亞共榮圈の食糧源と目されるに至り特に特產大豆に至つては銃後日本農村の重要不可缺な肥料源としてその供給は從來に增加して要請されるに至つた、かくて滿洲農業の重要性は漸く國家全體の注目となり

◇……政府……◇

もこれに對し萬全の措置を講ずることゝなり矢繼ぎに法令が公布され、機構は改められた、今その主なるものを擧ぐれば

米穀管理法（一三、一一、七）◆米穀管理法施行規則（一四、五、二五）◆小麥及び製粉業統制法（一四、一一、七）◆小麥及製粉業統制法施行規則（一四、一一、八）◆糧穀管理法（一五、九、二〇）◆同施行規則（一五、九、二〇）◆特產專管法（一五、九、二〇）◆同施行規則（一五、九、三〇）

等でありこれに伴ひ統制機關として滿洲特產專管公社、滿洲糧穀會社、滿洲穀粉管理會社が創設された、統制法規の制定、統制機關の整備について滿洲農業統制上大きな特色として擧げ得るものは興農合作社設立による農產物交易場の出現である、滿洲國政府は康德七年八月（昭和十五年）勅令を以て農產物交易場法を制定、七年度以降農產物の一切を農產交易場に出廻らしめることにした、言葉を換へていへば一切の統制農產物は農民によりこの交易場なる一本のパイプを通し統制機關に吸收する方策が打ち立てられたのである、ここで統制農產物とは

▲米穀管理法によるもの……米穀
▲糧穀管理法によるもの……糯白、高粱、玉蜀黍、粟、糯白粟、白稗、雜穀、黍、糯白黍、稗、糯、大麥燕麥、小豆、綠豆、豌豆
▲特產專管法によるもの……大豆、大豆粕、大豆油、蘇子、蘇子油、蘇子粕、小麻子、小麻子油、小麻子粕、大麻子、大麻油、大麻子粕、落花生、落花生油、落花生粕、胡麻、胡麻油、胡麻粕、綿實油、亞麻仁、亞麻仁油、向日葵、向日葵油、向日葵粕
▲小麥及び製粉業統制法によるもの……小麥

でこれによつて見れば滿洲における殆ど主なる農產物は統制の埒内にあることが窺知されよう、以上によつて知る如く僅かに二、三年内において滿洲農業の實態は全く相貌を一變してしまつたといつてよい、康德六、七年（昭和十四、五年）糧穀年度は統制の實施期であり滿洲農業界は相當混亂を見た、統制法規と機構の整備とによつて一まづ形をとゝのへて發足した農業統制ではあつたが、最も重要な基礎單位たる農村實態が極めて不備なる狀態におかれてゐた爲で致命的缺陷を現はした、少くとも基礎調査の未完成なるところに一般的な統制を行はんとして敗策の過誤はもとより技術的に齟齬を來たすことは自明で、この統制は周知の如く發足當初より失敗の道を步んだのである

◇……出荷……◇

促進のために行はれた康德七年度（昭和十五年）の出荷奬勵金制度の採用も政府の苦しい反面を裏書したものであつて同會における新穀作物の値上を行はない代りに特に緊要なものゝ早期出荷に對し奬勵金を交付する制度を採用した

その方法は大豆は翌年一月末迄に出荷したものは六十瓩當り二圓廿二錢、高粱、包米十二月末迄百瓩當り一圓、籾十月末迄百瓩當り三圓、十一月末迄二圓、一月末迄一圓と時期別出荷によつて價格以外に奬勵金を出したが依然統制價格が施行、この奬勵金制度も決して所期の効果を收め得たものとは云へなかつた

かくて滿洲農產物統制は苦難の途を辿つた一方これに對する國內需要に日本北支等よりの希求は益加し統制の絆は一歩も忽せに出來なかつた、康德八年度（昭和十六年）農產物蒐荷對策はかゝる苦しい經驗を基礎として打ち樹てられた即ち出荷期に奬勵金を醵出することによつて所謂先約によつて蒐荷の計畫化を行ひ併せて春耕資金の一助とする先錢制度なる方法がとられたのである、即ち同年四月九日滿洲國政府は新穀年度の方針を明らかにした、その要領は最も緊要なる作物十一品目に對し增產出荷奬勵金を出荷期と同時に先渡しとしたもので適用作物は

一、食糧農產物―小麥、高粱、包米、粟、米、大麥、燕麥
二、油料農產物―大豆、蘇子、大麻子

とし奬勵金は交付品目を通じ百瓩當り一圓と限定したのである、日本における普通買はこれに匹敵するものである、從來滿洲においても農民對商買人の間では屢々かゝる

◇……先物……◇

取引の事例を聞くが、國家が全農民を對象としてかゝる制度を採用したことは恐らく全世界において劃期的といふべきである、政府がこの方策を採用したことは少くとも滿洲農產物の生產額よりして現地消費を除いても統制品目中統制機關に收納可能數量は七八百萬噸が豫想され百瓩一圓としてこれを換算すると七、八千萬圓の尨大なる金額に上るためこれを如何なる方法、如何なるルートを以て流すべきかが最重要問題であつた、結局政府の採用した案は地方行政機構を高度に利用することによつてこの元締を助さんとした、さうして省、縣、旗、村、屯がこの政策施行上最も大きな役割を擔つた、特に下部機關として村屯の役割が最も重要視されるに至つた、それは政府の實施要綱中に

奬勵金は除草資金乃至は收穫金に引當てられることを目途とし引受契約締結の際街村屯長が當該興農合作社より給付金を受け出荷を引受けたる各耕作者に遲滯なく配分するものとす

と街村屯長が奬勵金の配分に交際上の責任者に指定された

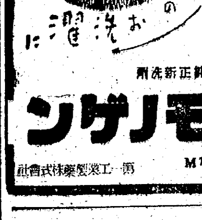

純正新洗劑 モノゲン M7
第一工業製藥株式會社

齒石の沈着防止に
資生堂
中煉齒磨
睡眠中にとけた石灰分は齒齦囊に沈澱して齒石となり、これが環狀纖維をボロボロにし、そこから怖ろしい化膿齒漏の原因になります。從つて、日頃から殺菌力の强い資生堂の中煉で口中を完全に淸掃殺菌して齒石の沈着を未然に防いで下さい。
內地定價 二〇セン
東京 資生堂 銀座

日立モートル
製品概目
發變電用機器 通信用機器
鑛山用機器 化學工業用機器
製鐵製鍊用機器 纖維工業用機器
土木建築用機器 一般工場用機器
運搬荷役用機器 電線及鐵・鋼鎖
交通用機器 家庭用電氣機器
資本金 三億五千八百萬圓
京城營業所 京城府古市町十二（片倉館） 電話本局 六一八一（三） 六一八五
平壤出張所 平壤府濱町五（片倉ビル） 電話平壤 四三二七
淸津出張所 淸津府浦項町二三九ノ一 電話淸津 二八六三

日立製作所
本店・東京丸ノ內

手紙の書き方
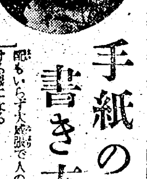
學校を卒業しても滿足な手紙も書けぬとはヨク聞く事である實に手紙下手程恥な事は無い 自分が思つてゐる事も十分先方に表はせず又義理を缺いたり思はぬ感情を害したりして思はぬ損をかく事があり今度東京市杉並區下高井戸一ノ二 東京書院で發行された文學士落合先生著「實用新案手紙百科辭典」と云ふ本は是等の缺陷をおぎなつて誰でもスグに役立つて思ひのまゝにスラくと書けると云ふ非常な重寶な本で此一冊あれば恥かしくない手紙文章家になれ他人に手紙を書いて貰ふ心配もいらず大威張で人のものも書ける樣になる
內容は「交際文」「商業文」「暑中」「寒中」「病氣見舞文」「年賀」「祝賀」「慰問文」「照會」「催促」「社交」「弔慰文」「男女交際文」「就職の手紙」「履歴書の書方」其他八十餘にわたり判り易く一々實例について書いてあります
同書は僅か一圓で頒つてゐる東京書院へハガキで申込めば代金は着本拂で急送する筈である

珠算の覺え方
某大會社の重役は「近頃の人は算盤が上手でも暗算が下手なので困る事が屢々ある」と。…同書は特價一圓で東京市杉並區下高井戸一ノ二 東京書院へハガキで申込めば代金は着本拂で送本してくれます

祝辭、挨拶 弔祭、演說
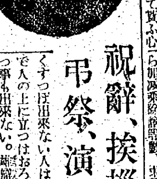
くすつぽ出來ない人はこの世の中で人の上に立つはおろか自分を保つ事も出來ない。…今度東京市杉並區下高井戸一ノ二 東京書院より「祝辭挨拶弔祭演說」と…

我、戰はんかな

神宮大前に誓ふ不退轉の意氣 昨日國婦京城支部總會

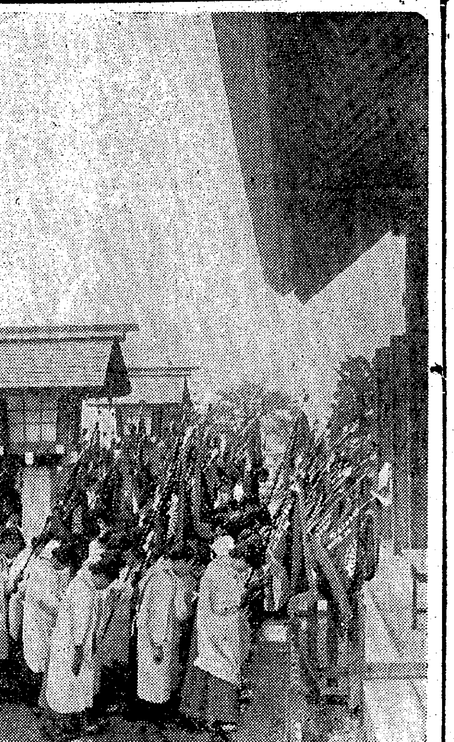

冬を呼ぶ雨がやんで聖域の森嚴一しほ濡れる廿一日午後一時、朝鮮神宮大前には二千餘名の國防婦人會員が頭を深くく垂れて皇軍の武運長久を祈願してゐた、しつかと握つて押したてた九十餘の分會旗、矢野京城支部長を先頭に一萬の會員代表二千が神前に誓ひ合ふその顏々、それはうち返しては執拗に迫り寄つてくる太平洋の波を撥ね、日本銃後女性が決戰する固き誓ひなのだ、聖域を吹く初冬の風は肌寒い、その寒ツた中にさらされながら銃後女性不退轉の意氣を示揚して「我、戰はんかな」の決意を神前に傳會にも誓ひあげるのだつた

かくて同三時一同は第一鳥居前廣場に再び集合、神前の決意も新たに國防婦人會京城支部第三回總會を開いた、宮城遙拜、默禱、國歌奉唱、詔書を奉讀して師團報道部大久保中佐から時局講話をきいて、銃後國防第一線の護りの決意を固くして解散した【寫眞】神前に「我、戰はんかな」の決意を誓ふ國婦會員

增米戰に"殊勳甲"

京畿、全北、全南、黄海四箇道 土に闘ふ農家の氣魄

戰爭半島の名に賭けて增米に挑む努力を傾注した甲斐あつて、米穀增産計畫實施二年目にあたる本年の稻作收穫は二千六百萬石の目標に副つて全鮮の農業指導機關が總動員され農家また天候その他の

惡條件を克服 し十八日農林局發表の第一回豫想高は豫報の通り二千四百五十餘萬石の好績を示し、平年作を突破すると三百萬石といふよろこばしい"米の凱歌"をあげ、時局下食糧確保に絶對的な安全感を與へたが、これは勿論各道とも指導の適性を圖り、合理的な增産による完全な農耕神の發揮によるもので殊に第一回豫想高に現れた數字のうち全北、全南、黄海、京畿の四道における著るしい增米運動による活潑な動態が浮び上つて、當事者を、これこそ銃動一致のたくましさだと今更のやうに感謝させてゐる

この數字によると全北の收穫二百七十七萬九百九十三石、九萬九千六百七十五石の目標超過量に對し四十萬六千九百九十五石といふ

飛躍的な突破 全南は三百萬五千四十四石の收穫でこれまた目標超過量五萬八千三百十石に對し卅九萬七千三百十五石、黄海は二百十九萬一千六百五十八石の收穫で一萬二千百八十一石の目標超過量に對し廿七萬一千七百六十七石、京畿は三百八萬八千八百十九石の收穫で五千四百卌石の目標超過量に對し卅六萬百五十六石と、それぞれ五割乃至十割といふ殆ど驚異的な超過量をあげて農家の食糧報國に懸る意氣を示した

本年の夏季における各道の氣象は多雨、過濕、日照不足、低溫といつた少からぬ惡條件に惱まされたが、それだけに食糧基地半島の自負とともに醸つた農家の嬉しい氣魄が表彰され、更めて「お百姓さんよ、有難う」の感謝がその努力に報いるものとして全鮮各層から擧げられてゐる

けふ青年日 青年團で令旨奉讀式

けふ廿二日の青年記念日に朝鮮青年團では午前九時から役職員が總督府學務局長室に參集し青年團に賜りたる令旨奉讀式を擧行す

『百・萬・府・民・皆・貯・蓄』

貯蓄組合結成に拍車

どこからでも來いと、國の心に更に一驛を加へて聖戰完遂の原動力に——國民貯蓄組合の結成運動は十一月一日同令發令以來蕩々として進捗しつゝあるが、全半島の約三分の一の貯蓄額をもつ京城府では更に百萬府民皆貯蓄の足歩を踏み出すため廿二日午後一時から西大門國民學校に府公會三百五十、町會一千二百、丁場一千百、學校百五十七、商業組合同業組合四百の中から關係代表者約二千名を集めて貯蓄組合結成の國家的意義と方法を解說し組成運動の一歩を踏み出すこととなつた、これによつて從來の任意組合はつぎくと發展的解消が行はれ百萬府民は一人の殘らず地域別、職域別、業務別、在鄉軍人乃至婦人會の四種のうちどれか一つに加入される譯で遲くとも來年一月中には全組合の結成を終る豫定だとあるから、一齊に一心、總力奉公の臨戰貯蓄態勢がここに完成することとなる

半島鑛員の赤誠

福岡鑛山監督局管內炭礦では去る十一月五日より十一日まで第六回石炭增產强調週間を實施し稀にみる好成績を擧げ、出炭報國に邁進してゐるが、週間中は特に横の連繫として各鑛組單位による主婦會の協力の結果、前述の如き良成績を得たがその中に月一鑛組の半島鑛員の出稼ぎ率は九十五パーセントの驚くべき好記錄を示したので同鑛組の主婦會に對し十一圓五十錢を贈りその勞を犒つたところ、鑛組長

京城府から千圓 氣比丸遭難者へ見舞金

恨みは深し氣比丸遭難事件の遭難者に深い同情を寄せ京城府では廿日の府會で見舞金を贈ることに決し廿一日手續きをとつた、見舞金は左の通り

金二千圓の見舞金を贈ることに決し …… 時局柄京城府會議長 矢野桃郎 滿洲日本海汽船株式會社氣比丸不幸にも遭難し多數の死傷者並に行方不明者を出したるは痛惜に堪へず、本府會は京城百萬府民を代表し遭難者に對し茲に謹んで遺家族に對し哀悼の意を表す

明者を出したるは一大悲慘事に して痛惜に堪へず、本府會は京城百萬府民を代表し遭難者に對し茲に謹んで遺家族に對し衷心より弔意を表す

滿洲から見舞金

滿洲國〇〇省次長四國十七號大山松吉君は氣比丸事件遭難者慰問金として廿一日本社へ金十圓の小爲替を寄託した

遞信局靑訓第一回查閱

決戰下重大使命を負ふて昭和十五年十一月創立された遞信局青年訓練所では廿二日午前七時半から府內遞信町遞信局で査閱官森山中佐から創立以來初めての査閲を受ける、當日は永津京城師團兵事部長、遞信局長及び各課長、在鄉軍人會幹部等多數參列の豫定

關釜航路早くもラッシュ

【釜山支局電話】大陸へのルート關釜航路は年末を控へて早くも客貨ラッシュの模相を呈し下關鐵道局釜夜便の如き連日小型三船臨時便を航行して實施してなほ百五十名程度を積殘す有様にかんがみ下關運輸事務所では大臨航が就航する機會を利用してほしいと旅客へ希望してゐる また昨年實施してゐる年末旅客の統制は十二月十四日より下り便に限り行はれることに決定してゐる

金本清用君(黄州出身)外二十二名は師團區にこれが獻兵金として獻金方を申出た

醫師試驗第三部試驗合格者

十月施行した醫師試驗第三部試驗合格者及び科目合格者は次の通り

金澤權、岩井成吉、青木弘成、原田東國、朴洪植、西河幸、金河基善、安田鈞洋、廣田隆男、新井聲、峯田在龍、高田利中、松田秀昭、谷元常一、松村直男、金澤信浩、藤谷聖太、林平市、太平修男、山本敏夫、平塚正利、和氣浩章、金井應律、川本清止、森萬鋲夫、芳村英雄、高原龍賢、竹山華十、三芳朝秀、井田賀男、金吉星、張本浩助、清原文進、小川貴益、佳山正憲、松岡信男、吉本在協、金澤吉佟、白川榮道、延本相律、三瞞善逸、南海達鋼、玉川秉彰、金海德、田村茂登、金元英世、信川周甲、香山錦奎、姜本泰和、松原圣明、中山孝、金浦熙、金城基明、加藤哲、木村增雄、卓村奎德、梁原甫信、鶴原成寶、井上啓三、金應奕、張田春龍、白川貞淑、青木孝平、高松昌燮、田中遜湖、尹錫相、金原光政、本山允穆、岡田健一、柳原利夫、山本義雄、松本清一郎、大野南述、夏山浩湧、宮本英義、松谷泰一、高山根成、吉良敞盛、三峯龍燦、金原應氏、金昌勝義、大山勝正、玉川俊英、新居雄、松山春中、松島志輔、岩本健義、大島梅輔、楊川乙殷、平岡孝吉、金本元、金原文叔、平川海谷、竹原大作、松井貞、守野子享、金島英昭、金光炳九、國永鉉、德山應高、李家秀政、佐藤文、山本家永、國澤憲、古澤瑾、烏川元浩、青鉉正芳

科目合格者(全部外科) 第五七九號、第五八二號、第五九二號、第六七三號、第六七六號、第七〇七號、第七一二號、第七五九號、第八〇九號

銘酒 忠誠 大田 長尾釀

汗する愛國班員

手鄕一兩が陳疑して京城に向ひ京仁街道を疾走中黄金町四丁目附近先東洋商事前に差しかかつた際、その前を横切らんとする同町四丁目小山正一氏長女秋子(一)を轢き即死せしめたが加害者は永登浦署で檢擧取調中

新堂町愛國班員も總よ一段落を告げたが西部大興、鷺梁町會の愛國班一同は日常の訓練を勤勞奉仕に見せようと廿二日全員揃つて町內の道路清掃から新道路擴張作業にも乘出すことになつた

小火

廿一日午後六時十二分ごろ府內吉野町一ノ七九金光哲さん方ランドル間で防空用油紙に漏電して出火大騒ぎしたが附近の愛國班、警防團が協力して活動、消防署員と共に消止めた

ネルンスト教授

【ブエノスアイレス十九日同盟】ドイツの著名な物理學者で一九二〇年度ノーベル賞(化學)の受賞者であるベルリン大學のウオルタート・ネルンスト教授は十八日ヌマカウ(シレジヤ)近郊の自宅で逝去した、享年七十七、同教授はベルリン・ストランプの發明者として名高い

神饌奉献式

けふ朝鮮神宮で嚴行

朝鮮青年隊員の率汁により奉耕または採取した海山の幸を新嘗祭に當り朝鮮神宮に奉獻する朝鮮青年團神饌奉献式は、廿二日午後一時から朝鮮神宮で嚴かに行はれる、これに先立ち各道より選拔された奉耕者青年隊員二名は海山の幸を捧持し青年隊長に引率されて入城午前九時から總督府第一會議室で行はれる奉耕者狀況報告式に臨む、式は嚴崎隊長以下神饌捧持者全員集合して國民儀禮に次いで隊長に對しそれぞれ奉耕者の狀況報告があり、終つて午前十一時から總督府食堂で讃食少憩ののち午後零時十分總督府から出發隊伍を整へて朝鮮神宮に向ふ、同一時から神宮拜殿前で嚴かに奉獻式を擧行、箱崎宮司の講話を聽いて退宮、廿三日の新嘗祭當日は午前九時半朝鮮神宮に參拜、同十時から執行される新嘗祭に參列こゝに神饌奉献の使命を果して同十一時解散歸鄕する

來たぞ"正月もの"

糯米、豆ら京城へ殺到

餅、大豆、小豆やお米などの正月用穀數はどうあつても今のうちから準備しておかなくては輸送力の輻輳してゐる現在どんな手違ひが生じようも測り知れぬので京畿道では既報の如く廿一日から來月廿六日までの間二回に亘つて穀數の鬼荷週間を實施することになつたが廿一日の第一日は關係課長が先づ各府郡に出張して大々的督勵に乘り出し供出數量の割當に從つて退藏な嬉出しに馬力をかけた結果生産地に眠つてゐた米、糯米、大豆などの穀數が賑然京城へ向つてドツト押寄せてきた、道當局の見込みでは大槪廿七日までに米が廿八萬六千石、糯米が一萬一千二百石、大豆が七萬石、小豆七千石が京城へ流れ込むことを豫想してゐる が京城に入荷したこれらの穀數は即決處置によつて酒造用の米は酒造業者へ、菓子の原料用穀數は菓子工業組合へ、また餅製用糯米は餅組合の手へそれぞれ一週間中に引渡して一般家庭へ少しでも早く正月用品が入るやう手配し萬全を期することになつた

來り遊べ白鳥、鶴

修鍊所では信念と闘志を錬成 南總督 扶餘神宮視察談

南總督は去る十七日から忠南扶餘に工事を進めてゐる官幣大社扶餘神宮の御造營進捗狀況並に同地の中堅青年修鍊道場を視察十九日夕歸廳したが、聖地に立つた總督は內鮮一體の守護神を奉齋するに當つて更に確固不拔の信念を堅持し廿一日次の如く感想を語つた

先般扶餘を視察した目的は扶餘神宮の御造營の工事進捗狀態並に青年修鍊所の訓練狀況を實視することであつた、扶餘は千三百年前既に內鮮一體を具現せる歷史的聖地であつて、この地を選び半島に最も緣ある神々を奉祀する宮を仰出されたことは二千四百萬民衆をして古の狀態に復古し、忠良なる皇國臣民たらしむる大御心に他ならぬことゝ拜察して神宮の御造營については永久にその御聖旨を奉體して半島における聖地として遺憾なき施設を整へたい信念を持つてゐる次第である

……◇……

工事の狀況は全鮮の各道よりする勤勞奉仕團の參加もあり着々工程が進められてゐるが特に自分が力を注がんとする點は神苑の設計についてで朝鮮松、欅、樅等その土地に適する樹木により鬱蒼たる森林を造成し森嚴なる雰圍氣を醸す上にも遺らずこと並に扶餘の南にある馬川池を神苑にとり入れ自然の白鳥、鶴等が來り遊ぶが如き施設を講じ神宮に參拜する數多の人人が未來永久に引きもきらずこの地を訪れるが如くすることである

……◇……

第一はこの有難き大御心に應へ奉る爲に半島人を忠良なる皇國臣民として鍊成する指導者をこの聖地において訓練し、心身共に歷史的內鮮一體の信念に燃ゆる鬪士を錬成する修鍊所の施設である、この施設は既に一應の建築なり、既に一千餘名の修鍊生を出してゐるのであるが、修鍊所の目的使命を普く一般に徹底せしめるとともにその職員、生徒は常住坐臥聖地に設けられたる修鍊道場の意義を深く肝に銘じ、修業の曉は全鮮各道において熱と迫力とを以て民衆指導に當るべきである

……◇……

即ち神宮は內鮮一體の守護神として、修鍊所はこれを具現徹底せしめる道場として眞に密接なる關聯を有するものと信じそれぞれ關係の向へ余のこの信念を示して御造營完成までには屢々この地を訪れ、この修念の具現については具さに關係者に指示を與へこの目的を貫徹したいものと思つてゐる

アラビヤ人は反英

シンガポールは印度兵が守備 引揚船日枝丸箱根丸の土産話

【神戸電話】國際情勢の逼迫と對日資産凍結實施のため引揚げを餘儀なくされた印度、アフリカ、近東、ビルマなど在住の邦人千百餘名を乘せた政府の派遣船郵船日枝丸、同箱根丸は廿一日午後相前後して神戸に歸港引揚げ邦人たちは懷しの故國に上陸第一歩を印した、戰禍や敵性壓迫を逃れて歸國した日枝丸船客に現地の情勢を聞く、アレキサンドリヤに二年駐在

【寫眞】神戸入港の日枝丸と引揚げ邦人

の正金銀行アレキサンドリヤ支店支配人岡崎一氏談 エヂプトに外交團、留學生關係十七、八人を殘して我々はエヂプトを引揚げる手筈を整へモンバサから日枝丸に乘りました、七月二十六日アレキサンドリヤを出發した前後はドイツがクレタ島攻略の

餘勢 を驅つて同地を空襲しはじめたのでわれく在住民は引揚げを決行することになつたのです、エヂプトの勢力を牛耳つてゐるアラビヤ人は表面イギリスに柔順ですが內心必ずしも穩かでなくむしろ反英であるのが眞相です、だからもしエヂプトに戰禍がくればアラビヤ民族は必ず蹶起しませう

三菱商事アレキサンドリヤ支店長阪野滿太郎氏談 われくはバンタルシヤプールから日枝丸で引揚げて來ました、イラクは武力もなく經濟的に惠まれず國民は物資缺乏に惱んでゐます、イラクは現在英國の手中にありますがイギリスが國內の物資缺乏に對し如何なる打開策をもつて臨むか、恐らく現在のところ手の下しやうもないでせう

三井物産テヘラン支店長前川和右衞門氏談 イランからは廿一名が本船で引揚げました、イランは

ソ聯 を恐れソ聯よりむしろイギリスの方がましだといふのが一般の心理です、ドイツには心から心服してゐます

布輸出組合ボンベイ出張所長丹羽善朗氏談 ボンベイには四十人の邦人が殘つてゐるはずです、ボンベイで最も話題に上つたのは歐洲戰況、日米會談、泰國の去就などでした、イギリス人は印度を軍需供給基地として重要視し重工業方面、紡績業も飛躍的に發展してゐます、シンガポールの軍備は全部印度兵が當つてゐるのではないかと思ひます

ノルマンヂー號 航空母艦に改裝

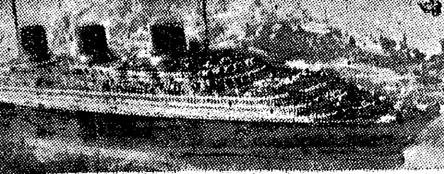

【ニューヨーク二十一日同盟】世界最大を誇るフランスの豪華船ノルマンヂー號(八三、四二三トン)は今次大戰勃發と同時に中立國たるアメリカに繫留、拿捕の厄を免れたがユーピー情報によればアメリカ海軍當局はアメリカ參戰の場合に備へ一朝にしてこれを航空母艦に改裝するやうすでに必要な調査および或る程度の準備を進めてゐる模様であり海軍專門家が同船につき調査したところによればその巨大な三本の煙突の位置その他諸般の障碍にかんがみフランスでも最初より必要な場合直ちに航空母艦に改造出來るやうに建造したものと推定されてゐる、目下ノルマンヂー號は船員および技師百九十名のほかアメリカ海軍士官と水兵三百名が保管に當つてゐる【寫眞】=ノルマンヂー號

農作物は立腐れ

…夏服の老兵、士氣擧らず… ソ聯の兵告白

【新京支局電話】蘇聯領內北五キロも侵入し來り我が方の軍艦に歸順した蘇聯の武裝中尉兵マキシム(三)イワノフ(二)に關して現地當局にて嚴重取調べを行つたが、兩人は取調べに對し次の如く蘇聯の內情を語つた

我々は八月に召集を受けた、當時既に極東に於ては廿一歲から五十五歲迄の男子は全部召集せられたためコルホーズでは收穫する者がなく農作物は立ち腐れのまゝである、我々は召集前までは工場勞働者であつた

年輩 が年輩であるからまさか召集されるとは思はなかつた、現在の給與は一日にパン四五〇グラム、スープ二皿であるが、秋以來肉のはいつてゐたことはない、外套は古いものを支給されたが服は夏服である、最近召集された者は帽子は渡つてゐるが軍服はまだ支給されてゐない、一日廿四時間のうち廿一時間は兵舍建築及び防禦工事に酷使せられ、睡眠は一日僅かに三時間であるため、最近病人が激增するので命令によつて各任地に引揚げた、ともかくさうした狀態で非常に過勞である

給與 は三年勤務で一月十五ルーブル、二年勤務で一月十二ルーブルであるが、物價は非常に高く、卵十個で三十ルーブル、牛乳一リットル三ルーブルといふやうな狀態である、幹部の半數以上は九月以降大部分變つた、後退したものもあるが缺員のまゝの處もある、おそらく獨ソ戰場に赴いたのだらう

從つて政治部門も昔に比べて能力が非常に低く盛んにソ聯必勝を强調するが士氣は擧らない、ソ軍が敗れてゐることはみんな知つてゐるが、さういふことを口にすると立ち所に

銃殺 されるので默つてゐる

砂糖の闇

「奥さん方よ賢い物の斤目をお檢めなさい」府內本町一丁目三一食料雜貨商岡田商店は相當の資產もあり相當手廣くあきなつてゐるが斤富十匁乃至十五匁も讓ると放題の自動斤と皿秤を備へて砂糖を賣つてゐることを聞知して"これは怪しからん"と當局で取調べたもの、同店は以前にも二回に亘り價格統制令違反で諭示された前者である

寄附

京城東四軒町四四酒永■さんは廿日亡妻の忌明に當り金一封を元町一ノ二二京城佛教慈濟院へ寄附した

溝に顚落即死

京城新堂町一四九金某室さん(二〇)は廿日午後九時ごろ府內新堂町二九二先で道路改修工事場の幅三間、深さ十八尺の溝に自轉車を乘入れ頭部を打撲して死亡した

『國防號』消火實驗

廿二日午後二時から京城運動場陸上競技場で京城當前東洋理化學工業製造の消火彈『國防號』の消火實驗を行ふ、なほ當日雨天の際は廿四日午後同時刻に延期され多數府民の參觀を希望してゐる

浴場で盜難

漢南町一一〇六二藥舗業石田八百吉さんは十七日午後六時頃漢江通三浦甲旅館湯浴場に入浴中、洋服、時計その他所持品一切を盜まれ裸のまゝ寒空をふるへながら不埒な泥棒を探して下さいと龍山署に屆け出た

幼兒轢殺す

十九日午前九時十五分頃リンゴの名產地安養の沖井農場の所有トラックを運轉

特題話 急

☆……一度食べたら忘れられないといふ味覺の王冠豚も公定價から除け者にされてゐるため値段もまちくであるその上に最近では季節に入つて味もぐつとよくなり需要も增えてきてゐるところから

☆……値段は京城魚市場で百匁一圓五十錢乃至二圓といふべら棒な値段で取引され一般家庭に入るころには二圓以下では絶對に買へないといふ實情にある

☆……いくらうまいからといつてさうで手の出る危險よりも贈る危險の方が多いといふので京畿道では同豚も魚族なりといふ斷定のもとに新たに公定價格を設けることに決定實施を急ぐことになつた

けふの天氣

京城地方 晴れたり曇つたり
仁川地方 北の風、晴れたり曇つたり

健眼にも美眼にも 眼藥 眞澄 マスミ ¥0.30
MASUMI
新時代の活動家の事務家の要求するよい目藥
大阪市道修町 中西武商店 神戸市南仲町 各地甲子會藥局にあり

私のソバカス取つた話！
毎日々々人前に出るに恥かしい思ひをしてゐる私のソバカスをウケの様な古い皮に變化させてスツキリと剝げ落しましたらどんなに嬉しいでせう。それは私の脫皮法研究の動機です。現に貴方がお困りの方は東京市豐島區池袋丁目信天堂研究所へハガキでお申込みあれば詳細の「家庭美顏法脫皮美顏法」冊子を無代進呈します。

喘息「神經痛」治療の注意
體內毒素で血液が濁ると血行が悪くなつて、血液中の毒素が淋巴腺に停滯し、冷えや濕氣、過勞などが動機となつて痛み出すこれが神經痛です。喘息も亦、氣喉の神經障害から發病するので原因は同じです。健康粉で知られてゐる今津化學研究所發賣のイマヅミン、はかうした原因を先づ、特有の排泄作用によつて血中毒素を分解して體外に排泄するため神經痛の根へ强い痛みも薄らぎ、ぜん息のたん、咳、ガーゼー等も樂になつて發作を豫防しつゝ全快に導く、然も强い副作用が全然ないから安心です。二圓四〇、六圓五〇、藥店にあり 大阪市大仁本町 今津化學研究所

貸借對照表 (昭和十六年九月三十日現在)

資産之部	
土地	[illegible]
建物	[illegible]
什器	[illegible]
運搬具	[illegible]
營業權	[illegible]
預ケ金	[illegible]
保證金	[illegible]
未收入金	[illegible]
假出金	[illegible]
得意先	[illegible]
他店勘定	[illegible]
荷物立替金	[illegible]
銀行預金	[illegible]
振替貯金	[illegible]
現金	[illegible]
創立費	[illegible]
合計	[illegible]

負債之部	
資本金	[illegible]
法定積立金	[illegible]
未拂金	[illegible]
預り金	[illegible]
身元保證金	[illegible]
他店借	[illegible]
取立代金	[illegible]
前期繰越金	[illegible]
當期利益金	[illegible]
合計	[illegible]

右之通ニ候也
尙ホ萩原三郎ハ代表取締役ヲ辭任シ第二回定時株主總會ニ於テ松村作二ハ取締役ニ選任セラレ社長ニ就任シタリ
鐵原運送株式會社

株式名義書換停止公告
來ル十二月一日ヨリ定時株主總會終了ノ日迄株式ノ名義書換ヲ停止ス
昭和拾六年拾壹月
朝山工作株式會社

國旗竿 物干竿 各種製造販賣 釣竿
御希望ノ向ハ申込次第カタログ贈呈
山口縣 瀧部驛前 本田悟商店

產科・婦人科 森川病院
醫學博士 森川益夫
朝鮮神宮表參道入口 廣沢旅館跡 電話本局三三二三番 入院室・産室完備

清純な品質 快適な粘性 優雅な芳香 明朗な容器
純粹植物質
東京・株式會社 千代田山岸商店

事務所開設御挨拶

拜啓愈々御清祥之段奉慶賀候 陳者今般海運中央統制輸送組合ニ於テ當地ニ事務所開設ノコトニ相成候處當事務所ハ重要物資ノ輸送ニ關シ關係當局並ニ荷主各位ト連繫ヲ密接ニシ配船ノ調整運航能率增進上遺憾ナキヲ期スル次第ニ就テハ各位ノ御指導御協力ニ仍リ所期ノ目的ヲ達成致度ト存候間格別ノ御援助御引廻シ預リ度右御挨拶旁々御依賴迄如斯御座候 敬具

追而當事務所ハ清津府北星町二ノ二番地朝鮮運送株式會社清津支店二階内ニ設置致候間併而御高承被成下度候

强力ホルモン元 ダンガ 精力の増進
御申込次第 試藥進呈
六、〇〇 三、五〇 一〇、〇〇
東京牛込若松町一一二 日本生化學研究所 振替東京六七九一一

頭腦過勞者の必携藥！ ノーシン

東洋紡 スポンヂ ヴィスコース
海綿代用
東紡が誇る!! ヴィスコース新製品
工業用・事務用
寫眞用・ウエス用
印刷用・化粧用に
性能は天然海綿に優る
○其他應用々途多種乞御照會
特約店御希望に應ず
京城府黄金町一ノ一八〇(朝鮮ビル)
出光興産株式會社雜貨部
電本四三一一─四一三四
出張所 仁川、淸津、釜山、江陵

美と魅力の 化粧品
お顔の色に應じて一層美しくなる魅力の七色あり。

各種ネクタイ
ワイシャツ
メリヤス
肌衣類
各種靴下
ズボン吊
マフラー
京城府本町二丁目三番地
三吉商店卸部
電話本局②七二九番
振替京城二〇八八六番

特產 忠南苧布 (韓山苧)
適正價格販賣
需要家直接御注文歡迎致シマス
多少ニ不拘御下命乞フ
一、忠南產苧布ハ定每ニ官ガ製織檢査ヲ爲シ等級ガ押シテアリマス
一、檢査等級ニ依ツテ公定價格ガ制定サレテ居リマスカラ安心シテ買ヘマス
一、苧布ノ生命ハ漂白ニアリマス
當組合販賣品ハ布地漂白ノタメ多年ノ經驗ト熟練セル技能ニヨリ最モ念入リ精製シ且ツ品質ニ保證出來マス
販賣所 忠淸南道苧布共同組合
忠淸南道舒川郡舒川面
振替口座京城四九六八番

京城版

令旨奉讀式

北部校區青年隊に屬する大興、校洞、敦化門、中部、四ケ所の町會では各町卅名の代表者が廿二日午後零時卅分から校洞國民學校で令旨奉讀式を行ふ

今ぞ報ゆ世の情
〝私の様な少年達に〟と 健氣、理髪職人の寄附

二十一日朝龍山署に島田高等係主任を訪れた一青年があつた、理髪職人らしいその質素さうな若者は燃ゆるやうな眞劍な眼差しに涙さへ泛べ〝私は鍾路のニシキ理髪館に働いてゐる柳尾文次郎といふ理髪職人ですが〟と話す島田主任の前に紙包を差出し〝これは僅かですが私のやうな人達に差上げて下さい〟と次のやうな事情を語つて係の警察官を感激させた

私が初めて理髪屋に奉公したのは今から三年前でした、それまでは父が郷里の大田で百姓をしてをりましたので私も父の手助けをしてゐたのですが、なんとかして一人前の理髪職人になりたいと私が十七歳の時大田の春日町にある金井理髪館に見習ひとして初めてお世話になるやうになり、それからは一日も早く一人前になりたいとたゞそれだけを念願に一生懸命働きをした然し私は家が貧しいのでろくに小學校さへ通つてをりませんので國語も判らずイロハのイさへ判りませんでした、そのところへ店に新井康弘といふ先輩がゐて何呉れとなく私の面倒を見て呉れ、本やら鉛筆や紙を自費で買つて呉れては、一人前になるには試験がある、折角技術だけ覺えても學科の方が判らないでは駄目だから國語を勉強し給へと私を力付け勵まして呉れました、私も暇があれば本を擴げて勉強しました、その後私は都合があつて現在のニシキ理髪館に奉職するやうになりましたが、新井さんの親切さが嬉しくてこちらに參りましてからも暇さへあれば字を書きましたお蔭様でどうやら私も今では一通り國語も判るやうになり私は去る四日施行された理髪職人試験に合格することが出來ました、これも偏へに新井先輩のお蔭です、この金額は僅かですが、私のやうな貧しい人達の勉學の資に幾らかでも足しになればと思ひまして實はお願ひに上つたやうな次第です

語り終つたこの純情青年に島田主任はすつかり感激し、今後ともしつかり勉強して立派な職人になつて下さいと柳尾青年を勵まして同君の心からの贈物を苦勞する少年達に傳へることになつた

機構も刷新 朝鮮耶蘇教

‖朝鮮耶蘇教長老會京畿老會婦人聯合會では二十日午後二時から永登浦道林町教會で京畿道内各教會婦人部總代九十名が參席の下に總力聯盟結成式を擧行した

先づ國民儀禮の後金承華氏(始興教會女傳道師)の式辭につぎ永登浦教會婦人會員金貞順氏の鐵石の決意のほどを眉宇に示して決議文を朗讀岩下高等主任の告辭並に車田京畿老會總力聯盟理事長の祝辭があつて萬歳三唱をもつて盛況裡に閉會し引續き岩下主任の時局講演で一同に多大の感銘を與へた

京畿老會では十八日から二十日まで三日間に亘り永登浦道林町教會で總會を開催しさきに日本的基督教への革新要綱を發表し朝鮮耶蘇教國民總力聯盟を結成したが、從來これといふ程の眼醒しき活動はしてゐないのを遺憾とし今後は新體制に即應し宗教報國の實を擧げるべく最も革新的意氣に燃える有能の士を以つて役員を改選すると共に從來は一定の事務所なくその都度有機的に活動してゐた京畿老會事務所を看板も新たに永登浦教會と掲げて積極的に活動することになつた、改選された役員は左の通り

會長車田光、副會長裵振善、書記劉載演、副書記金永尚、會計朴一南、全貫石

曉闇に鍛ふ
崇仁青年隊の訓練

崇仁町青年隊第一分隊男女六百名の隊員は去る十二日から七日間にわたつて村上隊長指揮の下に崇信國民校庭で壯烈な曉の訓練を行つたが、同隊の新井永權氏以下の隊員は午前五時半曉を衝いて集合し、まだ明けやらぬ午夜の校庭に眠氣を拂ひながら鋭聲の氣合と共に各訓練から小隊教練青年訓練に必要な各種實目を猛練した、なほ近く新設・救護・信號各分隊にも早朝訓練を施すことゝなつてゐる

お役に立つ箱八ツ
これは名案・廢品回收

永登浦正風台佐々木愛國班では廢品回收に萬全を期して隣保箱を自製作し女子供も運び入れやすく使へるやうに門前に設備、廢物中の資源になるやうなものは定めた一つの箱に、鐵類は鐵類の箱といふ工合に使ひわけ、この際お役に立つものは古釘一本でもお役に立てようと細々ならぬ細い心遣ひで多大の實績をあげてゐるが、一寸さがした頭のよさは近隣仲々の評判である

體力増强へ
ガレーヂ更生

ガソリン規正で業界に商轉を受けたのは街の自動車屋さんであつた目抜の通りに大きな規模の營業所を持つだけに一要衝商店となると恰好のつかないことおびたゞしいです、これを年かして使ふの一苦勞で鍾路一ノ二八に偉容を誇つてゐた交通會社のガレーヂが時の流れと共にあえなく營業停止の條件を抱つてゐたが最近大工さんの出入が頻繁だと思つてゐたらなんとピンポン競技の道場として早車更生、街の會社員や學生を相手に開業しました、「體位向上を目的として……云々の開業廣告も微笑ましく一時間廿錢のピンポンゲームは大いに繁昌、時節柄遊ばせておくのも勿體ないと思ひまして」と經營者白石みとみさんは語つてゐるが東京の様な若い男女學生の風紀上の問題さへ旨く取締ればこの節だもの大いに結構でせう

【寫眞=ピンポン道場】

白衣の天使へ贈る眞心
日記に添へ女學生が慰問金

過日(赤十字記念日)京城府民館に招待されて赤十字の話を聞き映畫を見た府内第一高女五年梅組吉屋愛子さんは小遣の節約から貯めた金一封に慰問日記を添へて赤十字社の看護婦さんの爲にと擔任教師に差出したので第一高女井校長はその乙女の淸い純情に感激し早速その手續きをとつたので日赤朝鮮本部ではこれを派遣中の〝白衣天使〟へ贈る事とした以下日記の一節

戰地で御國のために負傷した兵隊さん、女の身でありながら命がけで働く從軍看護婦、そしてそれらの美しくも悲壯な場面に泣かずには居られなかつた、最後のお話を聞く折は初めは笑つてゐたけれど、だん〳〵笑へなくなつてしまつた、歸つて御飯の時にそのお話をしたら、お姉さんも目に涙をためて聞いてゐた、私も看護婦になりたいけれど色々の事情で赤十字の看護婦にはなれないと思ひますがお國のために女の身で戰地で働く方々へ深く〳〵感謝致して居ります

防空壕も皆勞へ
暖い常會場所にお役

せつかく造つた防空壕を遊ばせておくのは勿體ないといふので新堂町第二(?)會では公田龍總代が指導して同町二四八番地内に造つた防空壕を附近二十世帯の細民層に(トントンカラリ)の常會集合場所として指定したところ先月七日の常會ではじめて使用した結果これは温かくてよいとすつかり喜んだ部落民一同これから先はこゝをわが家の一部としてお互ひが清掃に注意し、不潔な物品を投げこまぬやう交代で清掃をすることになつた

買溜は嚴罰
銃後へお米の警告

〝混食を勵行し食糧國策に翼贊しませう〟と始興郡では京城府に隣接してゐるだけに郡内のお米が市内の方へ流れ込み共販にはとんと米が出廻らず係員を面喰らはせてをり、何とか對策を樹てなければ大變だと小野郡守が廿一日永登浦署を訪れ松下署長、石川經濟主任と協議して食糧確保に對する大議定を行ひ還鄕販賣を嚴重に取締ることになつたがこれにつき松下署長は語る

百姓たちが共販を十分に理解しないのだ、部落人のなかには本年の凶作にすつかり氣を緩めてつい米の闇取引が行はれてゐるらしいが一般市民は緊迫した時局をあらゆる缺乏と闘ひ窮乏しつゝある皇軍の勞苦を偲んで混食代用食を勵行して食糧國策に協力して欲しい、これを亂すものは非國民等には斷乎嚴罰を下す方針である

京畿老會聯盟結成

英米崇拜の根強き觀念を徹底サッパリ清算して日本的基督教への革新的信仰報國を誓つて解散した長老派女子信徒の宗教報國の聯盟

普成中讀賀會

聖戰下、第二國民を指導する學園普成中學校、學父兄會では創立卅五周年を迎へ廿一日午後五時半から京城ホテルで同校設立者並に卅周年以上勤續者五名に對する祝賀會及び同校十氏に對する祝賀會を開いた、なほ會は學父兄代表者八名が集合して行はれた

同設立者は去年の八月同校を引繼して六十萬圓の財團法人とし多大の費用を投じてゐるが、又も講堂を新築する案で、學父兄有志はこれに感謝して各自發的の寄附を集め一萬五千圓を貨助金にして設立者に寄贈人の目録を贈呈、勤務者に記念品の時計をさゝげて華々しい祝賀會を擧げ六時半閉會した、尚引續き披露宴會があつた

國民校教科研究講習會

本年四月國民學校に改められて教科目の改正を見たので去る十月十日道主催の國民學校教科研究講習會が設けられ體鍊科二(?)校、藝能科龍松(?)校、國民科日ノ出校、職業科東大門校、理數科櫻井校の五班に分けて夫々研究を任せてゐたが廿一日は五班の合同研究會、翌廿二日は南大門全區の研究會が南大門校で開かれた

吉川商店 おめでた

南大門通食料品製造卸業吉川商店主吉川太市郎氏二女靜子さん(二)は林殖銀頭取石川(?)氏媒酌の下に廿八日朝鮮神宮大前で山口縣小野田町木村喜代楠氏二男正氏(三)と華燭の典を擧げる、新郎は山口高商出身昭和十一年朝鮮セメント會社に入りその後北支に出征して勳八、旭日章を賜つた勇士で劍道二段の猛者、實兄正也氏は目下春川金融組合理事を勤めてゐる、なほ新婦靜子さんは第一高女出身の才媛で現在實姉の妙子さんは本府本町(?)課長令夫人となつてゐる

貯蓄報國へ
組合設立打合

一人殘らず貯蓄報國へ!永登浦管轄部では今度實施された國民貯蓄組合令に基き管下九ケ町會の百十數組を單位に貯蓄組合を結成し各組合員の月收若くは年收百分の四程度で國民貯蓄を勵行せしむべく來る廿七日午後一時から府出張所會議室で各町總代並に指導主任を始め各區長を招集しこれが組合設立に關する打合會を開催する

紙上回覽板

遺家族慰安演藝

出征軍人遺家族を心から慰めませうとお馴染の鳴物師匠四世田中傳兵衛師が令弟田中鉄之輔氏の壯行記念と併せて主催した第十回長唄舞踊演奏大會は十九、廿日兩夜午後五時から朝日座に開演したが遺家族の他府内の有識者ファンで連夜滿員立錐の餘地もない盛況で田中師一門の他長唄は九人の作曲師匠舞踊の若柳と東勢元閣會の熱演ところがズラリと舞台を飾り招待者に感謝された【寫眞=演奏會の盛況】

青年隊員が夜警

留守宅を狙ふチンピラ竊盗の多いことで有名な西部第七區町會では毎年年末には防犯組合を組織して一般家庭の安全を保護してきたが今年は例年の防犯組合を廢止して同町青年隊のうち男子だけを選んで夜警團を結成し毎晩交替的に町内の巡察をすることになつた

第一線へ銃後の誠

鐵壁千里の兵隊さんをあたたかく護國の誠で慰めませうと二十一日はる〴〵戰地に贈られた慰問の跡に示す兵隊さんへの感謝と慰問袋の數々

元町第一町會慰問袋十五箇、西界町々會慰問袋二十五箇、高榮町一丁目町會慰問袋三十箇

重なる李氏の美擧

敦岩町四六九李泰鉉氏は同町愛國班第八區第九班に模範的防空壕を掘り、さらに同區第廿班の愛國班に二百圓を寄附して防空壕掘りの督勵をしてゐるが、同氏の重ね重ねの美擧に町民はいたく感激してゐる

殘業をして獻金

上往十里町興亞學童被服會社の從業員百五十餘名は十一月の常會で殘業して國防獻金することを申合せその第一回を廿日廿八圓を東大門署に寄託した

補仁商生の聖汗

内需町補仁商業學校では廿二日午後一時半から全校生を代表して卅名の生徒が朝鮮神宮前の皇國臣民誓詞塔及び附近一帶の清掃奉仕を行ふことになつた

町會事務所移轉

北部大廟町會はいまゝで授恩町に設置されてゐたが、狹隘のため廿日敦義町四六(授恩場裏)へ移轉した

ラジオ 廿二日(土)

朝 七・〇〇(東)時報▲七・〇一(東)ラジオ體操▲七・二〇(大)ニュース▲七・四〇天氣見込▲七・四一 [illegible]▲七・五〇(城)宮城遙拜▲八・〇〇(城)氣象通報▲九・〇〇(東)『新嘗祭を迎ふるに際して』加藤玄智▲一〇・〇〇(城)オハナシ『ウタ』『アカイハツパアオイハツパ』龍谷幼稚園兒▲一〇・二〇(東)『赤ちやんの冬支度』杉田鶴子▲一〇・三〇(東)レコード▲一一・〇〇(東)今週の出來事 東京放送局

晝 正午(東)時報(城)天氣豫報▲〇・〇五(大)歌謡風景[illegible]▲〇・二〇ニュース▲一・〇〇一(東京)長唄[illegible]▲二・二五(城)『低溫生活と溫突改良』[illegible]▲三・〇〇(東)ラジオ體操▲五・五〇(東)[illegible]

夜 六・〇〇(城)劇『豐年』京城放送コドモ會▲六・二五(城)對話『火と烟』▲六・二〇(東)職業紹介▲六・五〇(東)和洋合奏曲▲七・〇〇(東)時報、ニュース▲七・二〇(東)政府の時間▲七・四〇青年の夕(東京)話『新發聲のうた』[illegible]▲八・〇〇(東)『若鷲の食生活』[illegible]▲九・二〇ニュース[illegible]

第二 〇・〇〇(東)時報外▲〇・〇五レコード▲六・二〇放送風景『御山の大將』李英娘外▲六・四五家庭四〇コドモの新聞▲六・二〇主婦ニュース解説▲七・四〇講演▲八・〇〇合唱[illegible]▲八・二〇放送劇『春來れば』[illegible]▲八・四五講談▲九・一五中等國語講座[illegible]

十字路

◇……私達にも青年隊をこしらへて下さい……と願ひ出た鍾信町一帶の商店女給に村上隊長(鍾信國民學校長)が同情して近く特別青年隊を結成してやることになつた

◇……商賣はどうあつてもこの女はいづれも有資格者であるから青年隊として認めねばならなかつたのだが、そこは教育者としての村上隊長には、オイソレと玉石同架の方針で進むわけには行かず實は苦しんでゐた問題であつた

◇……そこで本券番や東券番では鍾路券番方面の特別青年隊の組織狀態を秘かに研究した結果漸く成案を得たので近く結成式を擧げることゝなつた

◇……まづ組に分ければ約百四十組人員では千四、五百の酒店女子青年隊があさましくも興亞の列に加つて起つのも嬉しいことだがその隊の名稱をどう決めたものかこれが又苦勞の種となつてゐる

歌はぬ勝利(67)

山中峯太郎【作】 高木清【畫】

孤獨か相寄るか(三)

逗子驛の露天の歩廊に、枯れ葉の間から「電燈が瞬き」してゐた。改札口から歩廊の上へ、スタ〳〵と出て來た公子は、ふと夕空を仰ぎながら、唇を強くかみしめてゐた。唇の下の方まで痛いのに氣がついて、——血が出るかも知れない、出てもいゝわ。と、口惜しさが胸いつぱいこみあげてゐるのをかみしめてゐる唇の痛さで、ジッと怺へきつて、急に足ぶみしだした。

——早く來ないか電車、それに乘つて私は歸る。家へ……。

その『家』が、けれども、殊にこの頃、自分の氣もちには、ぴつたりしない。お母さまと自分のあひだが、前よりもまた、何といふこともなく、しつくり合つて行かないのは——あたしが我がまゝだからかも知れないわ、でも、無論これは、もう幾度となく自分で反省してみた。けれども、今に初まつたことではなく、ずつと元からお母さまには何だか、こちらから懐いては行けない。甘へられないところがある。これは今さら自分で何ともしようもない、そぐはない元來の氣もちなんだもの、と、今も公子は一人、この逗子驛の歩廊にたゝずんで、夕空を仰ぎ下唇をかみしめ足ぶみしながら『家』へ歸つて行きたくはない、もどかしさに、獨りで腕をふるはせた。

そのうへに、とても口惜しいのは、

——「踊れつ」

瀧の漁船のそばで隆が激しく叱りつけた。それに、「女のやうな眞似を」と、頭から隆が怒鳴り飛ばした、ひどい侮辱を、公子の自分が浴びせられて、

——「踊るわ」

すぐに敢然と跳ねかへしていつた時は、クルリと體を後へまはしてゐた。それきり、何ともいはずにスタ〳〵と歩き出しながら、口惜しさで夢中だつた。瀧から町の路を、夢中で通つて來た。

——踊る。

まつすぐに、この驛へ急いで來たが、今、夕空を仰いで電車の横に立ち、うつすりと遙に閃いてゐる星が一つ目にはいると、つきつめてきた今までの氣もちが、急に底の方から崩れだすのを、公子はこれも下唇をかみしめたまゝ怺へて、足ぶみだけは、やめてしまつた。

——隆が怒つた。あんなに怒つたのは初めてだつた。

口惜しいのが、すこしづゝ柔いでくると、公子は、隆の怒つた顔も強く激しかつたのを、思ひ出して、とても愉快な氣がしてきた。

——隆だけ、だわ、あたしを見て、あんなに怒る人間は。……お母さまも、兄さまも、あたしを怒つてはくれない。かへつて他人みたいだわ。

それが公子には、ものたりない氣がしてゐるのも。ほんたうだつた。

——「なぜ、お母さんと兄さんに、まづ相談せんか」

隆は、さう云つて、えらく吹鳴つた。——無論、さうなのにちがひない事は、あたしも、ばかぢやないから、十分に知つてゐる。けれども、隆は知らないんだわ。お母さまには公子が、どうしても心の底から、何だか打解けられない。しつくりしない氣もちが、ずつと前から、小さい時分からしてゐるのを。そして兄さんはあの陽氣な明るい性格だつたのが、お父さまの不幸があつたあとは、まるで人間が變つてしまつて、口數も少くなつたし、むつとしてばかりゐて、公子など、まるで傍へも寄せつけずに、これこそ恐いみたいになつてゐる。相談など、こちらからいひだす氣には、なれないんだわ。だからあたしは思ひきつて、隆に就職のことを、相談に來たんぢやないの。この私の氣もちを、ちつとも知らない隆こそ、馬鹿で無禮などしてゐて、おばかさんだわ。でもあんなに怒つたのは、よくて隆らしくつて痛快だつたわ、

公子は、さう思つた時、かみしめてゐた下唇を、はじめて放した。この時、右の方から電車が歩廊の前へ近づいて來た。やはり滿員だつた。公子は握りしめてゐた切符を、外套のかくしへ投げ入れると、また足ぶみしだした。

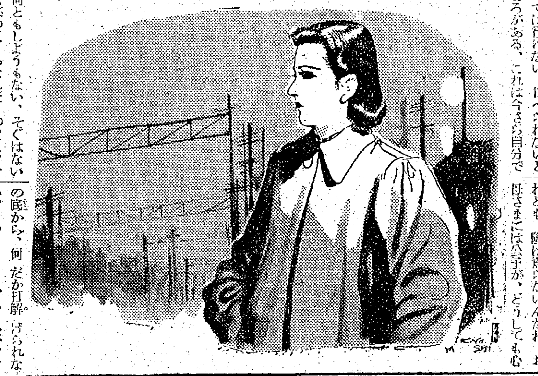

ヘイタイサンニ
オテガミカコウ
マルゼン アテナインキ

化學的協力殺菌の治癒率
ゴール平組成 三・四服用法
膿性・諸疾患 急・慢性

急性淋疾には一基性化合物(スルヘミン)慢性淋疾には二基性化合物(デメチールアミド)の使用が現在の治療方針であるが、治療上更らに一歩を進め急慢性及び急治困難な女子淋疾に、化學療法的の治效を擧げる目的を以つて創製されたのが最新多基性化學療法劑内服ケンゴールである。
服用數日中に著しく現れる尿道痛分泌汚物の消失、尿中淋糸の消滅の速さは、一基及二基性化合物の各特長を發揮すると共に、藥物協力作用による二者の相乘効果即ち本劑の治療個性の爲です。
その個性は三・四服用法で一層補强促進されます。五十四錠(一日三回六錠宛 休藥四日間連續服用)を1クールとし、急性は1、慢性は4クールを基準としてこれで良果ある時にも續けて1又は2クールで鎭靜が最も安全率多し。
本劑は嚴密な自家製藥なる爲純度高く性能鋭く治療上最も有利であります。
1クール 1.50 2クール 2.80 4クール 5.30 病院用 12円
全國一流藥店ニアリ「内服ケンゴール」ト御指定下サイ 品切時ハ左記へ
總代理店 合名會社 河原商店 東京・芝區通新町・十三番地 振替番號東京三二五〇一九番
日東製藥合名會社製品
内服 ケンゴール
急性淋疾 慢性淋疾 女子淋疾 攝護腺炎 副睾丸炎
K—31—A

キメ細かな素肌美をつくる!
美容にも科學の力を
キメ細かな肌は美人の第一條件!
キメ細かな健康な肌は美人の第一條件ですが、キメを細かくするには、皮膚をひきしめ、毛孔を縮める事が第一です。ところが從來のクリームや化粧水には、この皮膚をひきしめ、毛孔を縮める作用(これを科學的には收歛作用といひます)が不充分でした。
科學的收歛作用でキメを細かにする!
明色アストリンゼンは、此の收歛作用を特に有する新しい科學的な化粧水で暫くつゞけると、キメが細かに肌が生々とトテモ美しくなつて來るのがお判りになるでせう。
9—104
明色アストリンゼン

老衰現象に挑む!
ビタビはビタミンEとその作用等しき新物質の本態を究め之を高級哺乳動物脂肪より分離製出せる劃期的性細胞賦活劑である。即ち内服により男女ホルモン産生器官(睾丸、精嚢、卵巣)を鼓舞してその分泌を促し、新陳代謝を旺んならしめて衰退せる性機能を原因的に補强する等、在來ホルモン劑の到達し得ざりし境地を拓き得たものである。
【主効】性細胞賦活(男女ホルモン、ビタミンE缺乏による諸症の治癒)精力充實・疲勞回復等
●包裝十日分 二円五十錢
專賣特許 呈文獻說明書
製造元 大阪市東區道修町三丁目 株式會社田邊五兵衛商店
性のビタミン ビタビ

第壹回決算報告書(昭和十六年九月三十日現在)

資産ノ部	金額
建物	[illegible]
什器器具	[illegible]
運搬具	[illegible]
貯藏品	[illegible]
有價證券	[illegible]
營業保證金	[illegible]
未收入金	[illegible]
假拂金	[illegible]
保管金	[illegible]
貸付金	[illegible]
他店預ケ金	[illegible]
得意先	[illegible]
銀行預金	[illegible]
振替貯金	[illegible]
現金	[illegible]
創立費	[illegible]
合計	[illegible]

負債ノ部	金額
株金	[illegible]
保證金	[illegible]
未拂金	[illegible]
假受金	[illegible]
預り金	[illegible]
未拂運送費	[illegible]
職員身元保證金	[illegible]
他店勘定	[illegible]
借入金	[illegible]
當期利益金	[illegible]
合計	[illegible]

右之通相違無之候也
昭和十六年十一月二十一日
京城合同運送株式會社

修繕調律賣買 京城ピアノ店 京城府貞洞町一ノ 電話光化門三八八番

公示催告 昭和十六年民第二五八八號 [illegible]

旅館 交通便利、高級旅館 山紫水明に住む感 下宿用意あり 京城南山町一ノ五 [illegible]

タイプライター販賣と修理 亞細亞タイプ商會 電本七三九七番

淋病性外科皮膚科 京城府大門四街 遞信局指定 高峰醫院 醫學博士 高峰潔 (崔在縉)

犬の病院 岡崎町二番地 山田家畜病院 電龍一〇二番

花柳病專門 本町電車停留場前へ 和田醫院 (電本3306)

謄寫版の御用は 東亞謄寫堂へ 電②五五四三 京城府古市町十四番地

洋服地、裏地の仕入は 京城府黄金町四丁目 岡野商店 電話本局(2)七五九四番

タイプライター 販賣 修理 大阪タイプライター商會 電本七九〇七番

府廳前大漢門横入 花柳病專門 恒松醫院 電光四〇〇二

帳簿整理決算清算會社設立手續其他引受 [illegible]

京日案内 料金表 [illegible]

雇入 外務員採用 [illegible]

女中さん入用 [illegible]

産婆 [illegible]

外交員採用 [illegible]
看護婦 代診招聘 櫻井町二丁目 上池病院 電本二五五〇番
家政婦入用 内地在籍者本人來談のこと 京城本町二丁目三 日本之出商行本店
求職 [illegible] 田中商店方 西
求職 府内商業科二ケ年修了二十六記帳出納事務員に雇はれたし 姓名在社
雜件
ビクター蓄音機(六球) 讓り度し 姓名在社
ローライコード2型 讓り度し 姓名在社
店舗を求む [illegible]
尋ね人 [illegible]
賣家 [illegible]
貸室 [illegible]
讓る ストーブ 同煙筒 其他 西界町三ノ二 電龍二一九九番 久松
特別案内
經理係採用 日本映畫社
採用 丸善株式會社京城支店
美容助手 東京美容院
事務員採用 日産火災京城營業部
求貸工場 [illegible]
榮進洋行
求賣工場 [illegible]
採用 姓名在社
採用 東亞興業株式會社
採用 誠商會
掃除夫募集 朝鮮郵船株式會社

東寶若劇 十一月二十一日ヨリノ上映時間表
ニュース文化映畫 2,55 6,15
とらんぷ譚 12,00 3,20 6,40
わが愛の記 1,15 4,35 7,55

城寶 十七日より二十三日まで特別大公開 佛蘭西座 日曜は早朝興行。夜の部七時より 平日正午より

松竹明治座 十五日より
ニュース文化映畫 12,01 2,20 4,40 7,00
何處へ 12,20 2,40 5,00 7,20
日曜日は午前九時開場

京龍館攻 城南映畫劇場 十九日ヨリ二十二日マデ 松竹大船作品 花 田中絹代 上原謙 桑野通子 川崎弘子 田邊ひ奈 漫画!ニュース 日曜祭日早朝興行

大陸劇場 自十一月二十一日至二十二日
風の中の子供 12,01 3,11 6,30
舞踏會の手帖 1,18 4,28 7,47

新興映畫 浪花館 二十三日ヨリ二十七日マデ
嘆きの花傘 美ち奴 宇佐美淳
浪曲映畫 安中草三郎 羅門光三郎 [illegible]

京劇 十五日ヨリ二十一日マデ 豪華三本立の娯樂番組
呪の藁人形
春星夫人
紅葉狩
右門捕物帖 田中重雄の 戸惑の鬼女

和信映畫館 二十日より二十六日迄 日曜祭日は午前十時より上映
1 日本ニュース
2 文化映畫 海南島
3 文化映畫 フヰルムコンパクト
4 朝鮮短篇映畫
5 獨逸は駛る
6 ベルリン十六日間の感激

喜樂館 日活 十九日ヨリ七映 日本ニュース 文化映畫 日活多摩川作品 三女性 小杉勇主演 村田知英子 日活京都作品 護國の鬼 深水藤子 [illegible]

東寶中央劇場 廿一日より廿五日まで
ニュース・文化映畫
金語樓の噫無情
地中海

京日文化映畫劇場 二十一日より廿六日迄
1 朝鮮ニュース(二)號
2 日映提供・文化映畫 麻の話
3 漫畫ミッキー舞台裏
4 大毎東日・映畫劇 國土防衛の歌
5 朝映通信・一四二號
6 朝日釣映畫(3巻) 釣一年川の釣
7 日本ニュース七五號

朝日座 十一月二十一日より 文藝浪曲大會 木村照子孃 女流浪界の寵兒 吉田小奈良 大合同 毎夕五時半開演

第一万二千二百三十六號　（第三種郵便物認可）　京城日報　（日曜）　昭和十六年十二月二十三日　二千六百一年
夕刊
京城日報
第一部　定價金二錢
發行所　京城府太平通一丁目三十一番地　京城日報社

新しき革嚢に新しき酒
南總督・機構改革・異動の全貌解明

獨善主義を排し 先づ"親切"が第一
吏道の眞骨髄を喝破

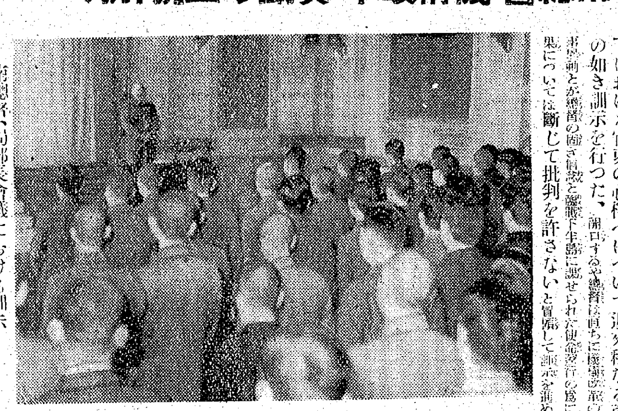
南總督、局部長會議における訓示

總督府の歷史的機構改革斷行にこれに伴ふ人事異動の斷行について南總督は廿一日午前十一時から約廿分に亘り總督府第一會議室に在城各局長及び各部課長以上の高等官を參集、臨戰體制下如何にして劃期的機構改革とその人事異動がなされたかについてその全貌を解明すると共に臨戰下における官吏の心構へについて近來稀なる魂魄籠つた烈々たる火の如き訓示を行つた、開口するや總督は直ちに機構改革の核心にふれ今回の機構改革と人事異動とが總督の固き信念と臨戰下半島に課せられた使命遂行の爲に斷行されたかを告げ、現れた結果については斷じて批判を許さないと冒頭して訓示を進めた、まづ重要國策を遂行する爲にはこれに應じ得る最も合理的綜合的機構を必要とすると述べ更にこの機構を最高最强度に遂行する爲には人材を必要とした、斯るが故に今日見るが如き機構と人事とが斷行された、歷史あつて以來大變局に際し臣下としての使命を果す爲には與へられたる職務を各自が十全に遂行する以外に他なきことを力說した、總督の訓示は次の如し

南總督訓示

第一 機構改革の趣旨

半島現下の情勢は有史以來未曾有の難局に直面し、光輝ある皇國の歷史を益々發揚するや否やの瀬頭に立てり、之がため此の態勢に對應して諸策急施を要すること尠からず、今回本府は半島の大陸兵站基地たる使命に鑑み高度國防國家體制を確立して聖戰完遂を期するに必要なる官廳事務の再編成を斷行せり、改革せられたる部局を統轄する者は勿論、一般官民も亦その趣旨を諒解して協力一致之が機能を發揮するに遺憾なからんことを望む

第二 官公吏の執務

本府の機構改革に伴ひ相當廣範圍に亘り人事の異動を見たるが臨戰體制下における人事行政に就ては特に留意を要するものあるを以て其の方針は別に内示すべきも今回の大異動を機として一般官吏の執務上日常の準則となるべき要項を指示す

一、親切なる執務　官民一體の紐帶をなすものは官吏が執務上の態度を心からなる親切におくにあり、東條首相が組閣の劈頭に官吏執務上の態度として『親切』を言とすべきことを力說せられたる趣旨亦茲にありと信ず、高度國防國家を完遂するために施行する凡ゆる統制は臨戰下國民生活に必須の要件にして國民もまた克くこれを熟知せり、然れどもその衝に當る官吏の態度にして親切を缺くことあらば統制の圓滑を疑き延て總力發揮に障害となること尠からず、官僚的、獨善的執務態度は嚴に之を戒め親切、懇篤なる心構を以て事に當らざるべからず

二、敏速なる處理　總て事案を處理するに當り愼重審議の正確適切を期するは必要なることなり、然れども一例を擧ぐれば、一面に生産力擴充を唱導し乍ら之が事業の許可認可に當り、數週間或は半年若しきは一年を經過し尚ほ且つ決せざるが如きは其の趣旨適切を期すとするに外ならざるべきも、結果は徒に時機を失して何等効果を擧げ得ざるのみならず却て大いに事業を阻害することゝなるべし、此の如きは平戰兩時を通じ戰時に於ける執務と雖も許容の限りを免かれず、況んや現下の時局は晨に夕を測られざる事態の變遷尠からざるに於てをや、明年一月一日より實施せらるゝ許可、認可の日數制限、官廳相互の協議日數の制限の如きは之事務障害を打破して臨戰體制に應ぜしめんとする必要に出でたる措置にして官吏としては其の心構へに付き三思三考すべきことなり

三、積極進取　臨戰體制下における施策に付ては徒に姑息を墨守することなく、須く事態を剖案して適切有効なる施策を施すこと緊要なり、官吏は常に克く其の所管事務の現狀と事態の變遷とを凝視して積極進取の態度を以て事に當り凡ゆる障害を除去して時代の要求に適應する施策を講ずる上に敢爲の氣魄と不屈の努力とを竭さざるべからず

第三 改正機構の運用

機構を整備し施政十全を期すると雖もこれが運用に當るものは人にあり、現下の時局に對應して皇國の前途を磐石の泰きに置くがためには國家機構の中樞にある官吏のこれに對應する心構もまたこれに準ずるものならざるべからず、古來『新しき革嚢には新しき酒を盛れ』といふ格言あり、その意味は形式のみ整備するも内容これに伴はざるは價値甚だ尠なきことを示すものなるが現下の重大時局に對處する官吏の心構は自由主義時代、官僚主義時代の舊套を全く蟬脫して官民一體、一億一心となり國家奉仕第一主義の上に立ちて總力發揮の完璧を期せざるべからず、今回の機構改革並に人事異動は國家興隆の劃期的重大時局下に於て斷行せられたるものにして諸君の今後に處する心構へに對する余の希望を具現したるものなり、諸君は今回の人事異動が臨戰體制下に行はれたることに思を致し平時に於ける考より脫却して一日も早く各の持場に就き直に其の職責を完うし得る態勢をとること肝要なり、然るに昨今に於ける狀態を觀察するに舊態依然たるものなきにあらず、之れがため官廳事務は旬日に亘り著しく其の進捗を阻まれ官民一致總進軍の劃期的改革の趣旨に反する結果となり所謂新しき革嚢に古き酒を盛るものなり、戒めざる可らず、余が諸君に要望する萬難は諸君の新機構に對する志構として先づ本異動の第一歩より率先垂範せられんことにあり、諸君は事變以來五ケ年、不撓不屈の精神を以て各其の職域に精勵恪勤し兵站基地たる半島の諸施設を進め來り其の成果大いに見るべきものありたり、然れども事態は更に軍、官、民一致の體制を一層强化する必要に直面し來れるを以てこれに對應する必勝の體制を整ふるの要あり、諸君は機構改革の趣旨及執務要綱の趣旨を體しこれが運用に就ては率先躬行、身を以て範を示し部下を督勵し官吏の服務に萬遺憾なきを期せられ度し

全幅の努力を傾注
日米第三次公式會談

【ワシントン特電】【廿日發】廿日はアメリカの秋季收穫を祝福する感謝祭の當日であるが來栖、野村兩大使は祭日にも拘らず國務省にハル長官を訪問、一時間に亘つて會談を行つた、右に關する發表は依然として何等行はれなかつたが、來栖大使は會談終了後記者團に對して

「今日は感謝祭當日に行ふ[illegible]の訪問のやうなものだと言つても差支へないだらう」と述べた儘口を閉ぢた

【ワシントン廿日同盟】十八日の第二次會談に引續き野村、來栖兩大使は廿日午後零時十五分國務省にハル國務長官を訪問、一時間に亘り第三次會談を行つた、兩大使は一時十五分國務省を辭去したが記者團の質問に對しては相變らず『本日の會談についてはハル長官に聞いてくれ給へ』と簡單に答へたのみであつた、來栖大使は例の諧謔調子で『今日は感謝祭の訪問に過ぎないよ』と語つた、野村大使は記者團から『明日も會談が行はれるか』との質問があつたのに對し『余と來栖大使は まづ本日の會談に出た諸問題を檢討したのち必要とあればさらに會見を要請するかもしれない』と答へた、

一方國務省當局は右會談につき左の如く言明した

本日の會談は豫定されてゐたもので、これまでの會談内容を更に繰返し行つたものである、しかして會談は引つゞき一般的性質のものたるべく今後の會談は双方の都合次第で隨時行はれることゝならう

【ワシントン廿日同盟】感謝祭休日にもかかはらず、野村、來栖兩大使は廿日午後零時十五分國務省にハル國務長官を訪問し約一時間にわたり第三次公式會談を行つた右廿日の會談は十九日夜行はれた右三氏の非公式會談に續くものであるが、國務省は廿日の會談は公式會談なる旨發表した、この日國務省は休日だけにひつそりとしてをり、極東部長ハミルトン、同次長バランタイン兩氏は會談の關係上勤務してゐるが、省内何處も靜寂そのものである

國務省詰め記者は會談を聞きつけて驅けつけたものもあるがそれも數名に過ぎぬ、仕事に熱心なハル長官は大切な日米問題だけに祭日お構ひなしで仕事をしたわけだ、さすがに休日だけに會談は一時間で終つた

來栖大使は記者に對し諧謔的に『感謝祭の訪問だ』とて質問を避け會談の發表をハル長官に任せたが國務省當局は双方の都合のよい時期を選んで會談を引續き繼續する旨發表した、次回會談は多分廿二日あたりに行はれるであらう、いづれにしても双方とも非常な熱意ぶりで、問題の困難はあるが双方とも和協の途を見出さんとして全力を傾けてゐる

ハル長官祭日 棒に振り待機

【ワシントン廿日同盟】日米會談に對するハル國務長官の努力は非常なものがあり廿日は米國の秋の穫りを祝ふ感謝祭の晩餐が何處の家でも盛大に催され、七面鳥の丸焼をもつて卓を飾り豐な農産物を神に感謝する際になつてゐるのだが、ハル長官だけは今年はこの賑かな晩餐に人を呼ぶことを取止め何時でも日本大使館から電話あり次第會談を續行し得るやう待機の姿勢をもつてこの日を送つた、ハル長官が祭日を全然棒にふつたのはこれが二度目で第一回は一九三八年十二月十五日、すなはち故齋藤大使とパネー號事件折衝のためクリスマス休みを終日國務省で働き同夕右事件解決を公表したのである

日米開戰せば 濠洲、蘭印も追隨
米"兩國の確約"を發表

【ワシントン特電】【廿日發】アメリカの使用に供すべく同意した旨發表した、なほ重慶政府もアメリカが使用を希望する軍事基地をアメリカに對し提供する用意ある旨申入れたものと諒解される

【ワシントン特電】【廿日發】アメリカ政府當局は廿日濠洲政府及び蘭印政府がアメリカ政府に對し右兩國は日米開戰の場合直にに對し宣戰を布告する旨確約すると共に、その陸海空軍基地を

日米會談重視
英外相語る

【ロンドン特電】【廿八日發】イーデン、イギリス外相は廿日英米協會午餐會の席上一場の演説を行ひ、目下ワシントンにおいて續行中の日米會談を重視してゐる旨次の如く述べた

我々は目下ワシントンにおいて續行中の日米會談を重視するものである、而して我々としてはアメリカが我等の利益を十分考

償するとの確信を持つてゐるので同會議に對するイギリス代表の參加方を强ひて要求しなかつた、同會議はイギリスが直接重大なる利害を有し又我等の同胞が生活してゐる太平洋地域の將來如何を決定するものであり、その意味において同會談の成行はイギリスとしても最も重大なる利害と關係を持つものである

ウエイガン將軍正式に辭任

【ヴイシー廿日同盟】フランス領アフリカ總督ウエイガン將軍の進退問題は獨佛關係に新たな發展を與へるものとして各方面の注目の的となつてゐたが、ペタン主席は政府各閣僚、軍部と連日にわたる協議ののち廿日ウエイガン將軍の辭表を正式に受理した、ウエイガン將軍はフランス領アフリカにおける軍政の全權を統轄してゐたものであるが、ペタン主席は同將軍の辭職とともにフランス領アフリカ總監部を廢し、ヴイシー政府直屬下に『阿弗利加事務局』を設置するとともにアフリカ軍權に關しては北阿軍司令部および西阿軍司令部を新設した、新機構次の通り

阿弗利加事務局總裁　フナール海軍中將（現アフリカ總監部附）
アルジェリー總督　イーヴ・シャテル（現アルジェリー副總督）
北阿軍司令官　アルフオンス・ジュアン將軍（現モロッコ軍司令官）
西阿軍司令官　ジャン・バロー將軍（現ダカール防備司令官）

米大使、ペタン主席訪問

【ヴイシー十九日同盟】リイアメリカ大使は十九日ペタン主席を訪問、會談を遂げたが、ウエイガン將軍の進退問題をめぐる獨佛關係の新發展につき情報を求めたものと見られる

山西の殘敵掃蕩

【太原廿日同盟】十四日山西省東南の要衝陵川城を占領したわが部隊は爾後引つゞき附近の殘敵掃蕩を行つてゐたが、十七日わが猛攻を逃れて逃走をはかつた特務隊約二千を捕捉殲滅し、ついで十數個の兵舍と兵器製造工場七をことごとく確保しさらに劉伯誠の率ゆる共産軍第百廿九師は全く再起不可能に陷つた

板垣軍司令官歸任

朝鮮軍司令官板垣征四郎大將は去る十五日京城發濟州島における陸軍の觀兵式に臨み、その後木浦、光州、裡里、全州、群山、大田と湖南地方初度巡視を行つてゐたが二十一日午後二時五分京城驛着『あかつき』で參謀、副官を隨へ元氣一杯に歸任した【寫眞＝京城驛着の板垣司令官】

畏くも勅語を賜ふ
臨時議會けふ閉院式

【東京電話】[illegible]第七十七臨時議會は[illegible]廿一日午前[illegible]貴族院において閉院式が擧行された、この日天皇陛下には[illegible]東條首相以下各閣僚、[illegible]兩院議員に參集、定刻[illegible]玉座に[illegible]勅語を賜ひ、松平貴族院議長勅語書を奉受し、[illegible]式を終了した

勅語

朕貴族院及衆議院ノ各員ニ告ク
朕本日ヲ以テ帝國議會ノ閉會ヲ命シ併セテ卿等ノ克ク朕カ意ヲ體シ協贊ノ任ヲ竭セルヲ嘉ス

東條首相參內

【東京電話】東條首相は廿一日午前十一時二十三分宮中に參內、天皇陛下に拜謁仰付けられ一般政務を奏上、種々御下問に奉答して御前を退下した

井野農相參內

【東京電話】井野農相は廿一日午後二時四十分參內、天皇陛下に拜謁仰付けられ、所管事項に關し奏上、御下問に奉答して御前を退下した

首相兩院議員を招待午餐會

【東京電話】第七十七臨時議會は豫定通り終了、廿一日閉院式も擧行されたので、政府は慣例により同日正午首相官邸において貴衆兩院議員および政府委員を招待、東條首相以下各閣僚出席して午餐會を開催した、デザート・コースに入つて東條首相政府を代表して一場の挨拶を述べ、これに對して松平、小山貴衆兩院議長から挨拶があり午後一時過ぎ散會した

金井氏議員同盟脫會

【東京電話】金井正夫氏は廿日議員同盟總務の手許に脫會屆を提出した、これで議員同盟は三百十三名となつた

首相、大野總監要談

【東京電話】東條首相は廿一日午前八時半より陸相官邸において[illegible]拓務總裁と、また八時四十分より大野朝鮮總督府政務總監とそれぞれ要談した

大野政務總監 二十四日歸任

臨時議會に政府委員として出席する大野政務總監は廿二日午後二時東京驛發、廿三日夜釜山上陸、廿四日午前七時半京城驛着列車で歸任する

全國民を後楯に 國策の完遂に邁進
首相・議會終了後聲明

【東京電話】東條首相は第七十七臨時議會閉院式終了後、左の如き聲明を發表し現下における今議會の意義を强調し併せて今議會に表明せられた全國民不退轉の信念を後楯として時局突破に邁進すべき不拔の決意を披瀝した

臨時議會終了に際して東條首相談

東條首相

第七十七回帝國議會は本日をもつて終了することになつた、今回の議會は時局緊迫の折から兩院ともに明快眞摯なる言議と態度をもつて一億國民の烈々たる信念を反映せられ殊に貴族院においては國策遂行に關する決議、衆議院においては國策完遂に關する決議をもつてそれぐ〜不拔の決意を表示せられたことは政府として眞に力强く感ずる次第である、また政府の提出せる諸議案についても會期極めて短時日であつたにも拘らず熱心かつ急速な審議をもつて協贊せられたことは邦家のため慶賀に堪へないところである、政府は今議會において宣言せられた全國民不退轉の信念を後楯としさらに一層の努力をもつてこの重大なる内外の事態に對應し斷乎國策の完遂に邁進する覺悟である、希くは國民諸君もまたますく〜志操を固くして職域に奉公し協心戮力國家總力を集中してこの未曾有の國難克服に挺身し大業翼贊の光榮を俱にせられんことを切望してやまない次第である

李王垠殿下御參內
田邊、片村兩中將も賜謁

【東京電話】陸軍の南支に御在任二ケ月、數々の御武勳を樹てさせられ、このたび御歸還あらせられた陸軍中將李王垠殿下には廿一日陸軍中將田邊盛武、同片村四八兩將軍と御ともに御參內、午前十一時表御座所において天皇陛下に拜謁、御歸還の御挨拶を遊ばされた、李王垠殿下には將軍としての御參內拜謁は御二度目のことであらせられるが、殿下には天皇陛下に拜謁の後皇后陛下に御對面遊ばされた、田邊、片村兩中將は殿下に次いで天皇陛下に拜謁仰付けられ、ついで殿下と御ともに南溜間において下賜の祝酒を頂かせられ正午過ぎ宮中を御退下あらせられた、なほ畏き邊では李王垠殿下に對し思召をもつて金一封を下賜せられ、田邊、片村兩中將に對しては御紋附銀花瓶一個ならびに金一封づつを下賜せられ、御慰勞あらせられた

蔣、遂に祖國を賣る
廣西に航空基地建設、米に供與か

【南京廿日同盟】當地への情報によれば、廣西省主席黃旭初は最近重慶當局の命にもとづき經費四百五十萬元をもつて桂林、南寧ほか一ケ所に大規模な航空基地建設に着手し、さらに二百萬元を追加し前記のほか數ケ所に同様基地を建設することゝなつた、しかして右航空基地はアメリカへ供與されるものと見られる

米マグルーダ代將ら 佛印國境視察

【香港廿日同盟】桂林來電によれば過般來昆明、ランダンを中心に滇緬公路の軍需品輸送ならびに防空狀況を視察中であつたマグルーダ代將以下米軍事代表四名は視察を終へて十八日昆明より桂林に飛來、同地一帶の軍事狀況を視察中であるがさらに龍州に赴いて佛印國境方面の防衞狀況を視察したうへ廣東方面に赴くといはれる

ケルチ撤退 ソ聯側確認

【モスクワ廿日同盟】ソ聯情報局は廿日ケルチの撤退を自認し左の如く發表した

ドイツ軍司令部はケルチを占領したと發表してゐるが、實際は赤軍がケルチを撤退したのは有利な新防禦線につかしめんため赤軍司令部が命令したのである、赤軍は同方面の戰鬪において一萬以上の敵を殲滅し、戰車百卅台、砲二百門、トラック千百台、飛行機四十を擊破した

獨機赤都猛爆

【ベルリン廿日同盟】ドイツ軍司令部發表＝

一、東部戰線におけるドイツ軍の攻擊は着々進捗中
一、ドイツ空軍は黑海北東岸および中央ドン地區の敵兵營基地およびボルコフ東北地區の鐵道々路を爆擊した
一、ドイツ空軍は十九日モスコーを爆擊さらにレニングラード附近において敵機八機を擊墜した
一、對英戰ではファロー島沖で中型の英商船一隻を擊破損傷を與へまた英本土西南海岸の軍事施設に對する爆擊を續行した
一、フランダース海岸沖合ではドイツ護送船團は英水雷艇の攻擊を擊退し水雷艇一隻を擊沈した
一、北阿戰線で英軍は十八日に至りトブルク方面に進擊し來つた獨伊兩軍は直ちに激擊しシディオマール西方で英軍部隊を猛攻し大損害を與へて敗走せしめた

"日本軍雲南進攻" 笑止！重慶の妄想
ビルマ 佛印國境へ增兵

【サイゴン廿日同盟】當地に達した情報によれば日本軍雲南進攻の幻影に怯えた重慶側はビルマ・ルートの保衞と北部佛印國境防備增强のため最近續々として軍隊を移駐中である、すなはちすでに雲南省内に移動を完了した中央直系第六軍は引續き西方ビルマルート方面への移動を續行中で、うち四十九師はビルマ路上の要衝臘戌より下關へ、九十三師は蒙自より車里へ、西より金河へそれぐ〜移動を終り雲南軍第一集團軍は建水に第七旅主力は國境方面に集結してゐる、また昆明では市民の疎開命令が發せられ防空壕構築、防空演習などが行はれ戰時警備に狂奔してゐる

蘭印經濟相更迭

【ロンドン廿日同盟】在ロンドンオランダ政府は現蘭印經濟相ファン・モーク氏を植民相に、蘭印カレック常駐パーカステンス氏を現在のウエルター、ファンスティンベルグ兩氏に代つて經濟相兼海運相に任命したと廿日發表された、なほ新閣僚としての右兩氏は在ロンドンのオランダ政府と海外オランダ植民地との關係を緊密化するため特に蘭印より選ばれたものである

ものと解される

濠洲增援部隊 新嘉坡に到着

【シンガポール特電】【廿日發】イギリス軍當局は廿日重要なる援護部隊、各軍兵員及び第一線部隊增援軍がオーストラリヤより新たに到着せる旨發表した

海峽植民地首腦重慶着

【香港廿日同盟】重慶來電によれば海峽植民地合作事業管理局長ピソトほか二名は十八日ラングーン經由空路重慶へ到着した、一行はカー駐支イギリス大使の紹介で最近宋子文、郭泰祺、張公權などを歷訪してゐるが右は海峽植民地における關係者が經濟問題につき具體的商議を進めつゝある

リビヤに激戰展開

【ローマ廿日同盟】イタリー軍司令部はリビヤ戰線に戰鬪再開始の事實を認めて廿日左の如く發表した

一、北阿リビヤでは戰線百三十六キロにわたつて激戰が展開中である
一、ソルム、トブルク方面でイタリー軍砲兵隊は敵陣を猛攻中キレナイカ地方の空中戰でイタリー軍機は英機二機を擊墜した

【カイロ廿日同盟】イギリス近東軍司令部二十日發表によればリビヤ攻擊のイギリス軍はトブルク東南十六キロのレゼーグを占領した

瑞典船損失百七隻

【ストックホルム廿日同盟】十八日發表された統計によれば大戰以來十一月十五日までにスエーデンの失つた船舶數は百七隻廿八萬三千五百九十七噸にのぼり死者は七百七十九名に達してゐる、このほか外國に徵發された船舶は廿四隻四萬三千七百七十四噸にのぼつてゐる

時の錄音

"肉を斬らせて骨を斬る、戰爭精神を昂揚せよ"と軍務局長の言、戰時國民訓だ。

×

この氣魄を二千四百萬の胸底から燃え上らせよう。たゞ一つあるのみ。

×

戰時食糧は萬全だとの農相の言を裏打つものは半島の食糧增産にある。

×

今年の凶天候を克服した半島全農府の人々よ、更に一段と頑張らう。

×

國債消化にたゞ〜物足らぬところあり、半島の恥辱だ。起ち上れ。

津島北支開發總裁赴任

【門司電話】新任北支開發總裁津島壽一氏は高飛公一氏と隨員の飯塚、瀧澤祕書を伴ひ廿一日正午門司出帆の日滿連絡船吉林丸で大連經由赴任した、船中新總裁は次の如く語つた

北支はこれまで三回赴任したことがあり相當親しみをもつてゐる、自分は今回約一ケ月の豫定で一通り南文製鐵の現地狀況を視察し一旦歸國し政府當局と打合せを改めて赴任するつもりだ

―人―

◇君島一郎氏（鮮銀副總裁）廿一日朝西鮮方面へ出張、廿三日歸城の豫定
◇山本喜一氏（東棉京城支店長）東亞經濟懇談會出席のため廿九日東上、來月八日頃歸城
◇鈴川壽男氏（總督府司政局長）新任挨拶のため廿一日來社【寫眞＝鈴川司政局長】
◇諏訪務氏（專賣局長）新任挨拶のため廿一日來社【寫眞＝諏訪專賣局長】
◇川崎純義氏（全北警察部長）新任挨拶のため廿一日來社、同氏は廿四日"あかつき"で赴任【寫眞＝川崎警察部長】

ゴム底
運動靴
ゴム底編上靴
子供布足
中間卸可能
其他（各種靴 百貨 卸商）
京城府孝昌町二一
京阪商事社
國民製靴共販有限會社 朝鮮總賣捌店

高周波電氣爐
用途
新合金研究ト製造
諸特殊鋼製造鑄入
白金イリヂーム等高熱金屬ノ熔解
高級光學用ガラス製造等々

東京高周波電氣爐株式會社
東京市蒲田區本蒲田一丁目二十番地
電話蒲田 2339・5676・4749・5678番

肺ロクマク
肺尖カタル

必ず治る
熱・咳・痰・盗汗の人へ

肺病は必ず治ります。決して死ぬやうな病氣ではありません。——それなのに多くの肺病患者が不治に惱むのはナゼでせうか。こういふ人たちは肺病を治すコツを知らないからです。肺病は必ず治る病氣ですが、然し、生やさしい療法ではとうてい治りません。合理的なコツが必要です。

肺病に藥なしと云はれる今日、自然療法以外には絶對に治療法がありませんが、ムサシゲン錠と云ふ藥は、藥と云つても今までの藥とは異なり、自然療法の原理を應用して自然療法以上のキキメを持つ珍しい新自然療法劑で、ほんとうに治療のコツを摑んだ藥でありますから、この藥を服みますとトテもスバラしいキキメが現はれて、あんなイヤな盗汗が…あんな頑固な微熱が…と驚くほど効くのです

それに此の藥は、病巢に直接擴散狀になつて直達する殺菌素や榮養素の體内沈着を促す成分等を含ませてあります。尚ほまた最近、肺病の治療に大効があると學者の間でやかましくモテハヤサレてゐる肝臟活力療法と云ふ新療法を應用した成分も含ませてありますから、肺ロクマク肺尖カタルなどに、ほんとうにスバラシク効きます。服んだ翌日から氣分が爽快。ゼヒ一度おためし下さい。

藥價・壹百錠 四圓五十錢・七十二日量 十圓

無代進呈
ハガキで申込めば▼この藥の説明書と▼自分の肺ロクマクが治るか否かを小便でテガルに檢査する法を書いた本と▼絶對安静の新秘訣▼『食養全快の實驗選新獻立表』とを贈呈します。

東京市・小石川區・西原町二ノ一五
むさし製藥本舖
振替・東京3069番

小西醫學博士指導
錠 ムサシゲン

キング 十二月號 二十三日發賣

キングの發賣日が變りました
◎十二月號は二十三日に出ます。近所の書店にお申込おき下さい。

十二月號の評判讀物
▲米國の横暴非道を衝く　東洋に對して行ひ來れる非道の數々！正義の假面を剝ぐ……武藤貞一
▲空襲下ロンドンの一夜　猛爆擊の大空襲下に脅え切る倫敦市民の日常生活。米國記者の手記…
▲日露開戰秘話 大事を決するの日　日露の風雲急迫當時の伊藤公の大苦心と深謀遠慮！金子堅太郎伯談話
▲勞務動員早わかり　男女とも範圍が擴大强化された勞務動員と勤勞報國隊の制度早分り。厚生省職業局 佐伯敏男
▲米英蘭の太平洋・南洋敵性基地畫報
▲皇軍の花形・少年兵を語る座談會…
▲人物臨戰體制 陸海軍主腦者畫報　國防の重責を擔つて邁進しつゝある我が陸海軍主腦者大畫報…
▲實話 ある子供とその父……若山克己　貧苦の果に荒み切つた親子を溫い眞心に包んで更生させた一教師手記
▲工業化學の權威者 田中芳雄博士傳…西村鎮彦　わが化學工業の充實發展に獻身的努力を傾ける田中博士の立志奮闘傳
▲共同作業で見事に增産（千葉縣市川新田の素晴しい增收現地報告）
▲現代小説 他人の幸福（面白い新人の大傑作）吉田與志雄
▲元祿忠臣藏（泉岳寺の一日）眞山青果　本懷達して泉岳寺に引揚げた赤穗義士の動靜目に見る如く感激の名篇
◎このほか大評判の小説、時局記事、美談、實話、口繪畫報等を滿載!!
お待ち下さい!! キング十二月號は二十三日發賣
定價五十錢　東京小石川　大日本雄辯會講談社　振替東京三九〇

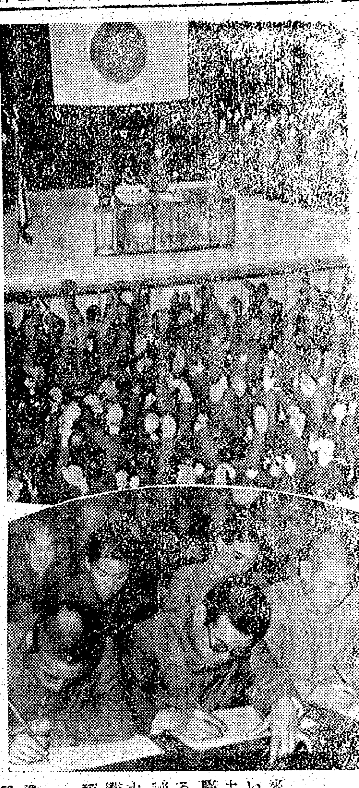

【寫眞=上は壯行會、下は志願兵檢測試驗場】

烈々肺腑を抉る 南總督の"吏道訓" 半島官僚 總起ちを誓ふ

"新しき官僚には新しき魂を盛れ"との言葉を引いて吏道振作を強調し"官吏は識明たれ、執務は俊敏たれ、信義を以て相携へ、率先事に當れ"と在京城高等官以上八百名を總督府第一會議室に招集して南總督の行つた烈々火の訓示は居並ぶ役人たちの心魂にピリヽと響き渡つた

訓示といへば型にはまつた美辭麗句であり、訓示が何日の間に新り相携を欣幾はしてこれは正に"吏道訓示"である、聞く者の魂魄に徹した以上は今後如何にこの訓示を施して機構改革に即應した吏道をふみ進んで行くか半島全官吏に課せられた果されねばならぬ行方である、次に上瀧殖産局長と伊藤勅任事務官との起つ心構へをきいてみよう

訓示の精神を遵守 上瀧殖産局長語る

本日總督閣下の下さつた『嚴肅なる訓示』が吾々に示された『臣道實踐』『吏道振作』を遵守して往くべき時局下の官吏の心構へであり、この訓示を體して總督閣下のやうな氣持に徹することなく絶えず部下と共に相戒めてゆきたいと感銘してゐる

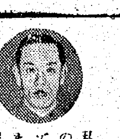

躬を以つて實踐 伊藤勅任事務官談

私たちは近來の名訓示として心魂に徹しました、非常時だとか新體制だとかは如何に多く言葉に現はされても實踐が伴はねば駄目だと痛感した次第です、これだけの大變動が行はれそのうへ機構改革があつたのですから從來なら少くとも落着くまでには一ケ月はかゝるでせう、然し今はさうしてをられない、出來たら一週間あるひは三日間に縮めてやるべきだと思ひます、私も直ちに引つ越しを開始する積りです

結局官吏の新體制とは事務を親切にかつ果敢にどしどし行ふといふことに盡きるのでせう、總督閣下の訓示も職域奉公を身命を賭して行へといふ事だつたと拜聽しました、省みてみると思はず顏を赤らめたくなる私たちです、これからは大いに奮起し粉骨碎身努めたいと存じます

總聯理事會議 廿六、七日開く

民衆指導を一層強化するため國民總力朝鮮聯盟では來る廿六、七の兩日總督府第一會議室で理事會議を開くことになつた、第一日は南總裁より地方指導者たる理事の心構へについて訓示があり、川岸事務總長の演述も行はれるが協議事項は

一、戰時下における總力運動強化方策に關する意見

二、戰時國民生活強化、國民勤勞運動の實踐と方策

工場能率競技會の審査規定

工場能率化運動實施週間はいよく來る廿四日から六日間實施されるが、これに先立ち京城商議では廿一日午後一時から審査員打合會を開き相原京城地方鐵道局工場長、稻田府總力課長、梅木同勸業課長、安中央試驗所技師、片岡京城鐵工々業組合指導主任、鈴木京城商工相談所長など各審査員出席協議した結果、競技會參加工場は各種工業組合で各一工場を選定申込ませ週間第一日整理整頓日における原材料の整頓、規格別完成品、部分品工具などの整頓並びに消耗品管理、各種設備の整頓の適否、第二日規律勵行日における勤務振り、服裝整備、勤務態度などの狀況につき採點を行ひ優秀者(優良者、佳良者など合計廿八人を表彰することになつた

空への訓練を徹底 學生、生徒八百名が參加 國防航空團京城道支部を結成

學徒の職域體制が着々整備強化されつゝある折柄、京畿道では學生生徒の空への訓練を徹底充實させるため今回國防航空團京畿道支部を結成することになり廿二日午後一時から京城府民館で管内の大學專門學校、中等學校四十九校八百人を參加させ結成式を舉行することになつた

この結成式にはこのほど一級滑空士となつた小泉かねさん、佐藤まつゑさんの率ゐる同會朋女子青年隊も參加氣勢をあげることになつてゐる

同日は結成式終了後グライダー原型飛行機の觀覽會を開催する

時計の修理は村木へ

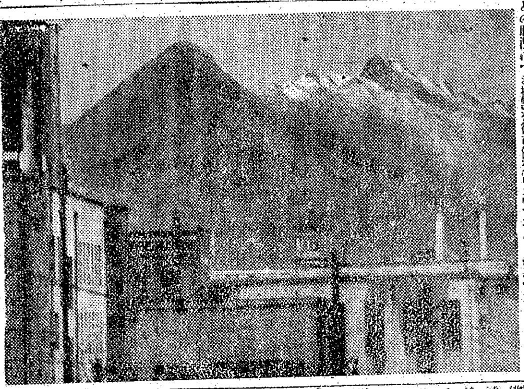

京城地方に初雪 靈峰北漢山も薄化粧

北漢山が雪を見せた、國民總力會議が嚴粛に閉ぢた日、總督府人事が大刷新を英斷して決意の巨歩を踏み出した日に觀る靈峰の初雪だ——

この朝の最低氣溫は零下二度二分、北支滿洲の高氣壓は依然として根を張らず、九州南部、八丈島沖の低氣壓がわが日本のおほいなる決意を祝福するかのごとく暖い南風を吹き寄せて全鮮の氣溫は平年より二度乃至七度高の秋日和なのに、然も忽然として雪に叩くこの初雪だ

雪は咸北、咸南、江原と北から流れ來る寒流とアメリカを睨んで北東端だけに降つた、相呼應して世界に山が襲止を辭って然然と見せた眞の姿なのか、それとも『アメリカを討つは今だ』と白皚の靈峰に沸いた國民の總意の象徴なのか——靈峰の雪は明けゆく東亞の黎明に燦々と輝く【寫眞=初雪に薄化粧した北漢山=廿一日寫す】

刷毛は手に・心は征野に 工賃は獻納・尊し愛婦會員の紙袋貼り

◇…樹に楽は流れても貼られる紙袋には『軍人擁護』と家を護る盡勞の精神が流れる、これは愛婦西部第六區分會員卅名の丹精こもる女性の美はしい姿である

◇…樹葉から藥品の古雜誌の一枚々々に獻と呼ばれる精々しい手、手、手の忙しいこと、細心の注意に流す汗、銃後婦人は内房を蹴つて起ち上つたのだ

◇…『これでも百枚貼れば卅五錢になりますわ、材料は廢品回收で古雜誌、工賃も要らぬそつくりの奉仕ですのホ、……』つつましく笑ふ彼女たちであるが、その手は相變らず糊から紙への間斷なき運動である

◇…事變以來毎月二、三回の勤勞奉仕、家庭にもいろく多忙な用務もあらう、だが彼女らの心は遠く銃後遠く戰野に馳せて、賤い手運びは瞬く間に紙袋の山を作り上げてゆくのだ【寫眞=愛婦會員の紙袋貼り】

憧れの第一線へ發足 志願兵訓練所修了生の壯行會

來る廿七日めでたく修了式を迎へ、いよいく憧れの皇軍の輝かしく國土防衛の第一線に立つ我らが半島の華志願兵訓練所生の首途を送る京城府志願兵後援會主催第八回訓練所修了生壯行會は廿一日午前十時から府民館大講堂で川岸總聯事務總長、松澤京畿道知事(代理古市内務部長)、矢野京城府尹、瀬川訓練所長ほか伊東致昊氏、韓相龍氏ら半島人側有力者多數參席、訓練所生徒約一千二百名の六ケ月間鍛へ拔いた逞しい面も明るく、若人の意氣を誇へる壯行會は先づ國民儀禮から始まり、後援會長伊東致昊氏から

『半島青年の重責を荷つて先輩の名に倣ひ、郷土の榮譽に應へて潔く奮鬪して頂きたい』との壯行の辭を贈られ修了生一同に贈呈の記念品を代表青木敏雄君が受領、つゞいて京畿道知事の祝辭を古市内務部長が代讀、矢野京城府尹もまた府內各學校代表者にかはる激勵の言葉を述べ、これに對して代表金(李)一君が壇上に進み答辭を述べ『多難な時局下に選ばれた我々は、この光榮とともに今後の重務に益々努力し、入營の曉には誠忠を盡し、あくまでも軍人としての本分を完う致します』と燃ゆる熱誠も頼もしく答辭を述べ終つて萬歳三唱、一同感激裡に午後一時終了した

男爵の御曹子も難關突破に敢闘 けふ志願兵豫備試驗

半島を擧げて志願兵一色に塗りつぶし未來の皇國を背負ふ陸軍兵の雛鷲を夢見る半島青年志願者は京城府內各警察を通して擧行してゐるが廿一日午前九時から本町警察署上で管內の豫備試驗が行はれた、應募者總數五百六十名の中からふるひに掛けられた百卅名が"我こそは"の決意を固く受驗に參した、商店街が中心だけに見た目は小柄だがガッシリした體格に凛々しい、國語、算術、口頭試問と三時間で終り自信に溢れた頼もしい雛鷲ぶりを見せ、中に交つて府內苑南町出身男爵令息李大洸君の顏も見える

あゝ河南戰の華 故川崎大佐の告別式 廿二日、苑南町自宅で執行

奧亞を賭ふ大陸の戰野に赫々の武勳を樹て過ぐる七月廿日河南戰線で護國の鬼と散華した府内苑南町一二七故陸軍大佐川崎市助氏の英靈は廿一日午前七時卅分京城驛着列車で無言の凱旋した

故大佐は山口縣大島郡白木村の生れ、大正三年山口中學を卒業、大正六年陸士卒業、今次聖戰勃發するや勇躍第一線に出動、過ぐる七月廿日河南省某戰線で部下を指揮し頑敵を攻撃中無念咽喉と右眼に盲貫銃創を受け壯烈果敢な戰死をとげたもの

故大佐の英靈を悼む告別式は廿二日午後一時より苑南町一二七の自宅にて嚴かに執行される、遺族には嚴父國吉(七)氏室さむ(三)みさを夫人(二)長男讓(二)二女道子(二)の五人がある、みさを夫人は哀しみの色もみせず流石軍人の妻らしく健氣にも語る

『軍人の妻としては今日の日のあることを覺悟してゐました、主人からは八月三日附のはがきでこれからは軍務多忙で手紙など出せないから以後はすべて代筆ではがきを出すと云つて來ましたが、それが最後になりました、戰死する際は部下の危いからと云つて止めるのにもきかずドンく眞先に指揮突撃したさうで、さぞ主人としても滿足であつたらうとせめても心をなぐさめてゐます、これからは主人の遺志をついで立派に子供を育てゝゆきます【寫眞=故川崎大佐】

故川崎大佐 無言の凱旋

【釜山電話】去る七月廿日河南戰線で名譽の戰死を遂げた京城府苑南町一二七故陸軍大佐川崎市助氏の英靈は遺族に護られて廿日夕関釜連絡船金剛丸で釜山上陸、廿一日午前七時卅分京城驛着列車で無言の凱旋をした

朝鮮名産 厚參精

宇治茶 京城本町 原

佛印からお年玉 小國民へ澤山のゴム毬

【東京電話】これは素晴しいお年玉、こんどのお正月までには友邦佛印から輸入されたゴムを材料に全國の『よい子供』に二十五萬餘ダースのゴム毬が從來より四割强の… 配給される、わが國と佛印との間に結ばれた協定で佛印からゴムが多量に輸入され、この一部が商工省をはじめ陸海、文部、厚生、各省企畫院などとの親心で可愛い小國民や生産擴充に日夜敢闘する産業戰士、前線の兵隊さんたちの赤誠に應へるお遣になつた、ゴム毬の數は男子は三人、女子は五人に一個の割だから結局各國民學校で配給といふことになる見込みだが從來のやうに引替はもちろん景品配の商人を通いらずそのりへ品質は從來のものと全く同様といふ良質なもので、ゴム毬、運動靴、地下足袋のいづれにも『日佛印共同防衛記念』といふ銀色マークが入つてゐる

配給數ゴムマリ少年用九萬五千三十ダース(一個二十四錢、三人に一個の割)女子用六萬一千六百四十ダース(一個二十錢、五人に一個の割)配給時期、第一回配給は今月末までに行ひお正月には間に合ふやうにする、配給は六大都市から漸次各地方に及ぶことになつてゐる

大相撲春場所 一月十一日開幕

【東京電話】大相撲春場所は正月六日午前五時新番附發表、同十日土俵祭、翌十一日から十五日間兩國國技館で開催と決定、大日本相撲協會では二十一日午前同協會で藤島取締以下幹部役員列席、吉例の御神酒祝ひを行つた

春場所の勸進元は淺川、三保ケ關、小野川、春日野その他で初日の入場券は廿六日から九日まで四日間國技館で前賣し、初日の收入全部は恒例の恩賜財團軍人援護會に獻納する

燒栗に公定値 百匁廿一錢

公定價格がないため儲け主義に陥つてゐた燒栗に公定價が出來た、燒栗は簡潔に商賣が出來て然も收入の多いところから京城府內には最近燒栗屋が路上に氾濫、販賣り値段十錢といふ途方もないボり方をしてゐるので京畿道では廿一日公定價格を決定、目方賣なら百匁廿一錢、數賣りなら三個一錢と從來より大幅な値下げを行ひ卽日實施した

詐欺賭博

京城鍾路町二三二中山直三(三○)は廿日午後一時ごろ相棒同町四八ノ六八白某(四)と共謀、鍾閣四六路上で詐欺賭博を開帳し通行人から捲上げてゐるのを西大門署員に押へられた

釘を呑む

大邱生れ前科四犯洪正遠(三○)は十八日午前三時ごろ北阿峴町一九三ノ三一漢城商業學校增築工場に侵入、釘五樽(時價約百二十圓)を窃取逃走中廿日午後西大門署山下刑事に押へられた

石川輝氏夫人

元朝鮮新聞編輯局長、現北京東亞新報編輯總務石川輝氏夫人榮子さんは去る十八日北京で急逝、享年廿六歲、廿四日午前十時から京城旭町一ノ一二三宮林三郎氏方で告別式を執行

廿一日朝の氣象概況

高氣壓は北支那に七七四粍、滿洲北西端に七七四粍を示しそれより氣壓が南東に向つて次第に低くなつてゐる、低氣壓は九州の南海上と太島南海にある、滿洲は晴れがちだが北東部は所により降雪あり半島は南部鮮海峽部は降雨、滿洲北支那は晴れ、九州西部と裏日本は所により降雨、その他は曇りがちである、鮮內の氣溫は例年に比し高低いが其他は二度乃至七度高い

京城地方【今晩】曇り小雨、【明日】曇り時々晴れ

仁川地方【今晩】曇り時々晴れ【明日】北の風、晴れたり曇つたり寒くなる

主婦之友 十二月號 五十錢 送料二錢
貴切迫る
婦人スーツと子供服
婦人オーヴァー・婦人スーツ・子供オーヴァー・女兒服等
子供服實物大型紙
實用防寒物の作方
戰時花嫁の生活法
水雷部隊の猛訓練
内職と副業增收法
鍋物と煮込料理集
難病全治驗療法
處女妻卅年の純愛
日米問題と婦人
全國民必讀と大反響! 太平洋の風雲風を呼ぶか、日米は開戰するか? 平出海軍大佐が強く婦人の決意!
東京神田(振替一八〇) 主婦之友社

胃腸强生
能食 能便 能眠 能働
脚氣に備へよ!!
脚が腫れたりしびれたり便通が遠いのは脚氣の特徴です。脚氣はビタミンBの缺乏から起るとは判つてゐますがそれよりもまず便通が大事中の大事です。それには胃腸を整へることが緊急事です。ミクローゼはビタミンB、D、アミノ酸など廣汎な榮養素を含有し、その旺盛な同化作用によつて吸收、排泄作用に消化、一石二鳥の效果があります。
一ケ月分(三六〇錠) 一円五〇錢
製造元 星製藥株式會社
星製藥學博士二十年研究の所産! 胃腸に優るビール酵母 一家一瓶必備
ホシ ミクローゼ

六〇六號と水銀劑
土肥慶藏博士の水銀療法に基き病毒治療の二大原則たる六〇六號と水銀劑とを比較檢討し永年の實驗研究により優作及び潛伏病毒に對しては全く水銀劑の效果に多大の信頼を置くといふ結論に到達したのであります。殊に驅梅劑、神經系統内臟諸器官に移行せる病毒に對しては水銀治療の原則に據ふのが常道であります。而るに從來の水銀劑は其副作用に於て忌みきらはれてゐたのであります。此儘に於て當社は凡ゆる犠牲を挑ひこの水銀の毒性を除き有效に且つ迅速に效果あらしむる新コロイド水銀劑コロイゲン錠を完成したのであります。故に本劑コロイゲン錠を推奬す。
水銀内服藥 コロイゲン錠
(コロイゲン錠定價) 二圓(四十二錠) 四圓(九十錠) 七圓 十四圓(三六〇錠) 三十圓(九〇〇錠)
外用ネオコロイゲン(水劑) 一圓二十錢、二圓アリ
全國有名藥店ニアリ 品切レ又ハ地方ハ直接本所ヘ振替又ハ爲替ニテ前金御申込ミ下サイ。
東京市芝區高輪北町二三 原澤水銀研究所 電話高輪二六三、三九七一 振替東京八〇五二一番

ニキビが取れて色白くなる
今までに塗つたり飲んだりいろくなことをしても取れなかつたニキビやニキビ跡の惱みがスッカリ取れて皆さん大喜びです。…詳しい説明書を無料で送つてくれます

新式 北京 料理 茶芳園
親切 設備 完備
京城 茶屋町 電話本局四五九〇

安い東北の製品 團扇 扇子
昭和十七年の宣傳用 見本出來
見本一組拾五圓(要前金) 申込今スグ
仙台市 福田商會 振替仙台八一七

しんぞう病 日輪寺
らい病 自宅療法に 淨血圓 一瓶十二圓
越前武生局下 中河本家

朝鮮總發賣元 吉田商工有限會社 京城本町二ノ二〇(昭和通)電②八六三七
世界に誇る理想的ロープ 竹麻ロープ 50%
說明書 試驗表 無料進呈

朝鮮の李香蘭がうたふ
「赤い睡蓮」
白蓮紅蓮
李海燕
コロムビアレコード
Columbia

時局レコードは 山口樂器店 電話本局②一〇〇七〇番

朝鮮軍報道部作品映畫
主題歌 僕と君
よろこびの歌 志願兵行進曲
松竹系公開
田中初夫作詞 佐藤長助作曲
唄 永田絃次郎 ヴォーカルフォア 合唱團
テナー永田絃次郎が主演し伴唱する映畫 主題歌はキングレコード 大評判です!
キングレコード

色が良くて つよい トモヱクレヨン
全鮮有名文具店ニアリ

三大ヒット流行歌
パイロット小唄 美ち奴
夢の沙漠 小笠原美都子
テイチクレコード

武田産婦人科病院 武田産婆學講習所
京城府長谷川町(朝鮮銀行横)
醫學博士 武田正房
電話本局②四五四〇番

肝油濃縮小粒トリカ
トリカ
風邪ひき易い
腺病體質の改善には、最もヴィタミンAＤが效果的です。一寸した寒さにすぐ負けるやうな弱い體は常にヴィタミンAＤの補給が大切です。一球中ヴィタミンAＤを多量に濃縮含有するトリカの連用によつて、常にヴィタミンを補給し、强い體力を根本から養つて下さい
百粒・一円八〇
朝鮮總代理店 京城 株式會社 新井藥房
北鮮代理店 清津 新井藥房
南鮮代理店 大邱 町田回春堂
發賣元 東京 株式會社 鳥居商店
KT—40

品質を誇る鐘紡化粧品!!
KBK口紅
變色 オレンヂ ヒナゲシ 桃・薔薇 櫻桃 紅玉 石榴石

解熱に!
ピノザリン
結核性熱・流感性熱
本劑は體内にて熱源たる毒素を中和し根源たる細菌に作用し、緩和、持續的に效果を現す。且つ咳嗽、盗汗を防止し、食慾を頓に增進する特徴を有す。
肺結核熱、流感、熱性傳染病其他原因不明の發熱等。
包裝 末 25瓦 250瓦 500瓦 錠 100錠
東京・京橋 ラチウム製藥株式會社

文化

映畫"君と僕" 試寫を見ての感想【上】

山村耕花氏筆

◇寺田（本社學藝部長）いよいよ完成しましたよ。映畫『君と僕』も完成しましたが朝鮮軍報道部製作、陸軍省報道部と朝鮮總督府の後援で、內鮮兩者社の一流スタッフが參加しての總力的國民映畫だといへば、見に行くべき作品だと思ひますので、試寫を御覽になつての感想をお話し願ひたいと思ひます

◇牧山（朝鮮演劇協會長）私はこの映畫が製作されるやうになつた當初からその經過を知つてゐますので、見てゐながらも、これしきのことに釣り込まれてたまるものかと努力しましたが、いつの間にか釣り込まれてしまひました。つまりそれ程も堂々たる大作ぶりに敬服した譯です

◇劉若（一宮組）內鮮一體を描いて感銘深かつたの一語に盡きると思ひます。かうした映畫が何故もつと早く作られなかつたのかと不思議な位です。今後もどしどしあらゆる角度から朝鮮を取りあげた映畫を作つてほしいと思ひます

◇李創求（朝映企畫部長）朝鮮映畫の過去は、形態な芝居じみたものが多過ぎたのにも依ると思ひますが、この『君と僕』が明るくて希望に充ちてゐることは、今後の朝鮮映畫に示唆を與へるところが多いでせう

◇寺田 何か具體的な御意見はないでせうか

◇田中（志願兵訓練所教官）最初主演の永田絃次郎君は素人だから演技が拙くなりはしないかと心配してゐましたが、非常に好演技でその點むしろ意外にさへ感じました

◇小島（三越出納部長）誰も目立つた芝居をしてゐませんが、それでゐて非常な迫力を示してゐました。つまり今まで朝鮮の映畫俳優は芝居をし過ぎたといへませうね

◇鈴木（朝鮮體務部長）永田君といへば、この人は聲樂家だけに歌の中で歌ふ『陽三道』にしても、その歌唱は本格的な立派なものでした

◇小島 私は文藝峰さんが、沈默君の木下志願兵の歸つて來たのを知つて、洗濯の手をやめて驅け出して行くところに、たまらなく打たれました。溢れ上つて來るものを…

◇辛島（城大教授）普通濃厚にじむやうな俳優の熟演ぶりには感心させられました。それだけにユーモラスな箇所も可なりありますが、あの微笑ましさは自分たちが志願兵になつたといふ氣持の現はれ、すつかり調和と溶け合つてゐる感があります

◇牧山 簡單に俳優や板垣軍司令官、それに訓練所長の海田大佐などといふ責任の人物が多數登場してゐますが、その取作り物の散なる點…映畫でないところが行に大衆にアッピールするのだと思ひます

◇寺田 訓練所の卒業式の場は實に巧にアレンヂされてゐましたが、殊に閣總督が『海ゆかば』を唄ふ時の大寫しがたまらなくなつかしく見えました

◇田中 私が感動したのは金子家のお母さんが嬉しさのあまり不自由な國語を朝鮮語にまぜて…ひます

◇子川（陸兵中尉）お役所のお役人がかりの映畫といふものは今までで大衆相場がきまつてゐて、固い一點張りで大衆には親しめないといふのが通解でしたが『君と僕』は見事にそれを打ち破つてゐると思ひます。天皇陛下に忠義を盡せと言すところで、淚がとめどなく流れました

明滅燈 映畫への問答

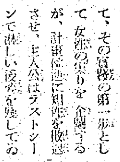

『何處へ』の主人公は、一般人の知性の低下を嘆いて、その實踐の第一歩として女性の知性を企劃するが、計畫途中に知性を喪失させ、主人公はラストシーンで淋しい後姿を殘してゐる。然るに今東寶は立派に、百の理論より一つの實踐としてのかゞやかしい證左である『わが愛の記』を吾々に示した。生きてゐることの意欲をもつとしつかり自分自身につけることだが、果して今日が今日の部署を立派に守つてゐるといひきれるか何うか（婦人標本 美代子）

科學の心を孕む おほ空に描く夢 あがるグライダー熱 ―若き女性に―

航空女性の心意氣か、訓練隊を構けてゐるか、全く重圖乙乘せて蒼穹に弧を描くグライダーはあざやかな飛翔ぶりで着陸、うまいもんだと感嘆する驚である。

十日京城飛行場に催された朝鮮グライダー訓練教官に朝鮮側六名の訓練にましつて、紅一點ともいふべき女子、特務曹長佐藤マツヱ、小泉カネ子さんの二人は、男子に伍し昨年六月グライダーの初歩から始めて、晴れのこの日朝鮮側として選ばれて出場したものである

ユニホームも凛々しく離陸したグライダーから降り立つた彼女達はさすがに興奮に頬を染めながら交々語つた

『こわいなんて感じは初めから無かつたわ、もつとも最初のうちは必死で教へられた技術を夢中で操作するばかりで、大空を飛ぶ愉快さなんて少しも感じなかつたけど、この頃はどうやら落着いて飛翔する氣持も味はへる樣になりましたわ、私達お休みの日は決まつて練習に來るんですけどもつともつと半島の女性の方が大空への認識を深めて空を征服するやうになつてほしいと思ひますわ』

……◇……

つたやうに、女性のグライダー熱を說く人が往々あるが、これは何も女性を驅つて戰場にやらう等と云ふものでは絕對に無い、さうした皮相的なものでなく、今後の教育の根底をなす科學心の涵養に資するためで、一度大空を飛翔した女性は、やがて妻となり母となつて家庭に入り、次代の國民の保護養成に當るに際しても、自己が身を以て體驗した科學心は必ずや子供に對する理解となつて、榮えゆく科學日本の礎石となるものである以上、女性のかうした方面への熱意に對し大方の理解と後助が頂きたいものである』【寫眞＝小泉孃、既內は佐藤孃】

現在一人でも朝鮮婦人に航空の防空思想を利用して國婦町女子青年隊に空專指導者として直接な…

若い女性にも航空熱を鼓吹 乘出す科學館

京城科學館では科學的教養の普及と國家の劃る意味から、現在靑年として沸き起つてゐる模型航空機の製作指導を全からしめるため、家庭における婦女子の航空教育に乘り出すことゝなりましたが、その手始めとして國民學校女教員及び女學校の生徒に模型機の作り方から教へ、また一歩進めて滑空機の操縱法も教へるやう、その具體案を練つてゐます

特選二席 "少年航空士" 會寧寫友會 鄭道善

國防國家的な作品を今後も 鄭道善

朝鮮寫眞聯盟には今春入會しました。春季の新綠調及び海の點景にも入選しましたが、今秋第八回聯盟展覽會に應募『少年航空士』が特選に選ばれましたことは喜びに堪へません、あの寫眞を寫した日は日本晴の好い天氣で、友人今村忍萊氏の宅庭で地元國民學校模型飛行部の未來の航空戰士が飛行中の近所へ出掛け、小高い丘を選んでアングルを下げ、顏を地に伏せて種々撮影した中の一枚がこれです。落選に三分前の焦點擬寫なので、構圖を考へる餘地もなく、特にモデルに慣れない子供さん達のためその創作の硬い事は殘念に思ひます、現今高度國防國家體制の重要性を認識し、第二世紀國民後の國防思想を主題にした作品を今後激出發表したいと考へてゐます

家庭メモ 辨當の保溫法

寒い冬期は消化吸收を妨げるので成育期の子供には出來るだけ溫かくと心掛けたいものです、方法は溫かい中に新聞紙で包み、毛糸又は毛絲物等で作つた辨當袋に入れ、新聞紙一枚づつで三四枚包み重ねる、そして辨當袋に辨當を入れ、その上に布で包んだ辨當を入れます

なほ學校に保溫器があつたり、煖爐を入れる場合は夏と同樣に注意しなければならないのは、腐敗といふことを念頭において調食物を選ばぬとんだ失敗をします

燒魚は藁火で

藁火は熱が柔かく、農家ではよくおいしい燒ざを燒きますが、これを燒魚に利用すると味も最も美味に、姿もくづれず出來ます。燒魚は形がくづれたり、手數はかゝるのでとかく敬遠されるのですが藁を燃やしてこんがりと赤い火が出來たら燒網に於て魚をのせます。秋刀魚や鰯の最も美味しい頃さ方として食通の推賞する方法です

代用品發明展から ―本社と發明協會朝鮮本部主催―

釜の代用品 何處の家庭にも一個以上あつて、また戰事に缺くことの出來ない鐵釜を使用しての代用品、これは粘土に少量の麻を混ぜ、水で固ねた原料を朝鮮窯と同樣の工程で作つたものと、耐火粘土、黑鉛、マンガン等の混和物を燒成したものとの二つあつて、生產價は僅か一圓五十錢位で出來ます。現在全鮮の家庭におけるこの代用釜を用ひたならば、相當數量の鐵釜が國材として國策に必要な資材に向けられるといふものです（廿三日まで三越四階催物場）

科學 ピラミッドの精度

方向の角度は驚異的の發明によつて種々に測定することができるやうになつたが、その十四世紀も前にエジプト人の造つたピラミッドは眞北の方が殆ど眞北を指し、三分廿三秒しか狂つてゐない。これの誤差は僅か十分の一で今日の測量技師と雖も一分ぐらゐの誤差は普通である

不連續線 齒痛

齒の痛んだ經驗もあれば、腹の痛んだ經驗もあり、齒の痛んだ經驗も珍しくない。しかし、ほかの痛みと違つて、齒の痛みには、少年時代の甘い懷かしい記憶が伴ふやうな氣がしてならない。

しくしくと痛みつゞける齒齦に泣いて、母になだめられた頃の思ひ出がよみがへる。

『困りますね。僕ら泣いてもなほるぢやなし、しばらく我慢してゐなくちや』

さういつて、母指で押つた鹽を、痛む齒の齦につけてくれた時の母の息吹きが、今でも懷しくなるやうな氣がする。

その歳になると、頭痛や腹痛の時に、母が手當をしてくれた思ひ出は、不思議に浮んで來ない。

今、間歇的に痛みつゞける齒を食ひしばりながら、すでに亡き母の面影のみが齒に描かれる。

新映畫評 東發の遺作 わが愛の記

東京發聲作品『わが愛の記』は日赤看護婦として從軍し、戰地で知り合つた傷病軍人と實際に結婚した山口さとのさんの生活日記によつて、八木保太郎が脚色、豐田四郎が監督に當つたもの。しかもこの製作スタッフは、かつての秀作『小島の春』とは同樣である。主役には前進座の遠藤勝吾氏と山崎美保子を仕立てゝゐるか。ことでも豐田監督は俳優らしくない演技者を出演せしめて眞實感を沁み出さんとした

結婚を決意して故鄕から上京する女主人公をして彼女を運命づけた戰地での出來事を回想させ、再び現實の結婚生活の描寫に入る。これが物語展開の過程になつてゐる

以上大體に於て主人公二人きりの淡々たる日常生活が描かれるだけで、劇的には極めて劇的な點、ともすればだれ勝ちなのは否めないにしても、二人が軍服のことから始めて會ふ場面とか、故鄕へ寮に行く前後の描寫等は素晴らしい能力を示すものがある

この作でもつとも不滿に感ずるのは『小島の春』のやうなのどかさがないことだ。抒情的な美しさに缺けてゐるため悲劇な印象が濃過ぎたのではあるまいかとまれ東京發聲は遂にこの映畫を最後として解散することになつたが、同社が日本映畫界に殘した足跡は大なるもので、之また偉大なる終止符である――S――（約一時間廿分、若草上映中）

日滿交換放送に 民謠"白頭山節"

廿一日午後八時日滿交換放送の夕にJODKでは朝鮮特有の民謠植田國塚子作『白頭山節』を放送することになつたが、これが歌手の選定については放送局でも選定中のところ南山町叶家の勝路さんが同家の一興さんの三味線で放送することになつた【寫眞＝勝路さん】

次週番組

大陸劇場（廿八日から卅日まで）▲松竹大船作品、高峯三枝子、佐野周二、細川俊夫主演音樂映畫『君と共に歌はん』▲佛プレスビエルジュ作品、ダニエル・ダリュウ主演『暴風雨の夜』

東寶若草劇場（廿七日から十二月三日まで）▲東寶作品高田保原作、並木鏡太郎監督、大日方傳、霧立のぼる、丸山定夫主演『二十八年目の太陽』

今晩のラヂオ

▲六時東西聯繫くらべ（東）田邊南龍▲六時卅分譜（城）鈴木直一▲七時廿分譜（城）田原堤▲七時卅分われらのうた（東）日本放送合唱團▲七時五十分譜（東）大藏公望外▲八時十分聯譜（城）林伊馬外▲八時廿五分合唱（東大）金實白外▲八時四十分物語（大）坂東壽助▲九時十分譜（北京）舊先衣城

紙上病院 頭髮が脱ける

【問】今年廿一歳になる未婚男子ですが近頃外出から歸つて帽子をとると頭を（丸刈）洗ふと髮の毛が少々脱毛します、何か榮養不足の關係でせうか（國定）

【答】頭髮といふものは三年位から脱けるものの途中で折れるものもあり、毎日二十から三四十本は脱けた樣に見える。殊に夏期汗の多い時に、秋の涼つた頃にはよく脱ける。俗に秋毛が脱けるといふのであり心配することはない、生理的の事を急に氣付いて心配などするのは却つて體に害がないとはいへない（道日病院長）

京日歌壇 朝鮮風物・生活・事變雜詠 吉井勇選

平壌 吉田 茂
泣くがごと鵲鳴の音空にひろがりて秋の夕の遙かなしも

水原 安藤 光子
秋冷の林は晝きてコスモスの咲きみだれたる道にわれ入る

京城 淡路 呼潮
來し方の不幸をわびてうつしゑの母にひたすら物いふ吾れは

同 長谷部勝哉
しかられしかなしき心堪へ難く夜霧の街を一人さまよふ

同 中村築邦子
なにもかも運命なりとてあきらめぬひとしほ寂し秋の夕暮

同 里見由紀子
公園の砂場に小さき靴ひとつ忘られゐる秋の朝かな

同 智子
父病めど召されし兄のかへるまで命たもたせ給へといのる

毎月廿日締切▲官製ハガキに一枚二首以內認め京城日報社學藝部『京日歌壇』あてのこと

三國志（赤壁の巻） 吉川英治(作) 矢野橋村(畫)【662】

大號令（四）

まだ天地は暗かつた。夜明けにはだいぶ間がある。周瑜は、家に歸る道すがら、

『さてさて孔明といふ人間は、恐ろしい人物である。常に呉君に接して側近に仕へてゐるわれわれ以上、呉君の胸中を讀みぬいて少しも過つてゐない。人心を讀むこと鏡にかけて睹る如しとは、彼の如きをいふのだらう。どう考へても、其の眼と智略は、この周瑜などより一段上と思はなければならん』

驚嘆するの餘り、ひそかに後日の恐怖さへ覺えて來た。――如かず、いまのうちに孔明を殺しておかないと、時には、呉の禍にならうも知れぬ。

『……さうだ』

自邸の門をはいる時、彼はひとり頷いてゐた。すぐ使をやつて魯肅をよび、

『呉の大方針は確定した。これからはたゞ足下と我輩とが、よく一致して君侯と□のあひだに立ち、曹を破碎するあるのみだから、――孔明のやうな介在は、有つても無益、かへつて後日の禍にならないとも限らない――。どうだらう？いつそ今のうちに、彼を刺し殺しては』

と、密かに計つてみた。魯肅は眼をみはつて、

『えつ、孔明を？』

と、この句もつけない顏をした。

『さうだ、孔明をだ』

と、周瑜はたゝみかけて――

『いま殺しておかなければ、やがて羽翼を拔け、魏と呉との外勢に乘じて、將來、あの智謀でどんなことを企むか測り知れない氣がしてならん』

『無用です。絕對にいけません』

『不贊成か、足下は』

『もとよりです。まだ曹操の一兵も破らぬうちに、寧くも己の朋輩の諸にあづかつて、たとへ眞底からの味方ではないにしても、決して敵ではない孔明を刺してしまふなどは、どう考へても、大丈夫たる者のする事ではありません。世上に洩れたら萬人の物笑ひとなりませう』

『……さうかなあ』

さすがに、決しかねて周瑜も考へこんでゐる容子に魯肅は、その疑惑を解くべく、べつに一策を胸にした。

それは、孔明の兄諸葛瑾をさし向けて、この際孔明と緣を斷ち、呉の正臣となるやうに、彼を說き伏せることが、最も可能性もあり、また呉の爲でもあらうといふ正論であつた。

『なるほど、それはいゝ。ひとつ折をみて、諸葛瑾にむねを含ませて孔明を說かせてみよう』

周瑜もそれには異存はなかつたが、かゝるうちに早や窓外の曉天は白みかけてゐた。周瑜も魯肅も

『では、後刻』

と別れて、忽ち出陣の金甲鐵盔を身にまとひ、馬上颯爽と、江畔へ驅けつけた。

大江の水は白々と波打ち、朝の光耀は三軍に映えてゐる。旗幟ひるがへる江の岸には、はや旌旗林立のあひだに五萬の將士ことごとく集まつて、部署、配陣の令を待ちかまへてゐた。

大都督周瑜は陣鼓のとどろきに迎へられて、やがて馬を降り、中軍旗や司令旗などに圍まれてゐる將台の一段高い所に立つて、

『令！』

と、全軍へ向つて號へた。

『――王法に親なし、諸將はたゞよく職分に盡せ。いま魏の曹操は、朝權を奪ひ、その罪のはなはだしさ、かの董卓にもこえるものがある。內には、天子を許昌の府に籠め奉り、外には暴兵を派して、わが呉をも侵さんとしてゐる。この賊を討つは、人臣の務めたり、また正義の擁護である。それ、戰ひにあたるや、功あるは賞し、罪あるは罰す。正明依怙なく、軍に親戚なし。猛戰たゞ呉を負つて魏を破れ。――行軍には、まづ韓當、黃蓋を先鋒とし、大小の兵船五百餘艘、三江の岸へさして進み陣地を構築せよ。蔣欽、周泰は第二陣につゞけ。凌統、潘璋は第三陣たるべし。第四陣、太史慈、呂蒙、第五陣、陸遜、董襲、――また呂範、朱治の二隊には督軍目付の役を命ず。以上しかと違背あるな』

御存知紫頭巾
怪人は果して何者か?!
正邪卍と入り亂れ白刃の血煙上げる謎の紫頭巾とは？ 新興京都が放つ豪華興趣篇！
羅門光三郎・高山廣子 伴淳三郎・松浦妙子 舟波邦之助・主演
同時封切 罪なき罪
廿三日封切 京劇

精力增進に ニュートン

下痢便通に實に良く効く カトウ 百毒下し
胃痛・腹痛ならすぐに効く カトウ コロダイン
皮膚病一切に特効のある ハウトハウト液
伊勢四日市 加藤翠松堂

君と僕
半島の愛國心と內鮮一體の精神を說く異色篇！
製作 朝鮮軍報道部
指揮 芥川少佐 高井邦彦
脚本 飯島正 日夏英太郎
指導 田坂具隆
演出 日夏英太郎
後援 陸軍省報道部 朝鮮總督府
配給 『君と僕』普及會
全映畫界の主演スターを網羅する素晴しいこの顏振れを見よ
小杉勇・大日方傳 丸山定夫・河津清三郎 李香蘭・三宅邦子 永田絃次郎・沈影 文藝峰・朝霧鏡子
廿四日ヨリ同時封切 京城寶塚劇場 松竹明治座

世紀の巨篇君と僕封切記念協讚公演
朝鮮樂劇團 全員六十名大舉出演
君れ踊れ 僕歌はん 全十景
二十四日大公開！ 松竹明治座
若人の映畫"君と僕"讚えよ！われ等青春のよろこび！われ歌えよ！われら青春の感激を！！
團體の御觀覽 團體御觀覽には御便利な割引があります。松竹明治座へ御申込み下さい

せきにパーゴイン
好評絕讚の鎭咳祛痰新藥
液劑・錠劑・粉末 全國藥種店に有り
伊丹市 山本製藥

30分でよいしっぷ藥
肺炎・感冒に デルモライツ

在來の濕布は皮膚を長時間覆ひ塞いで皮膚呼吸その他生理作用に有害です
デルモライツは濕布時間僅か卅分で獨特の免疫生物學的作用を發揮します
デルモライツは迅速に充血を去り熱を下げ疼痛を除き炎症を輕快にします
適應症 肺炎・感冒・氣管枝炎 咽喉カタル・扁桃腺炎 肺門淋巴腺炎・肋膜炎 神經痛・關節炎・腰痛等
・粉末・ 一〇〇瓦 一円 二五〇瓦 二円 五〇〇瓦 三円
いるだけ溶いて使へる粉末劑
株式會社 藤澤友吉商店
D1680

●頭痛にノーシン●

黴毒に
驅黴砒素劑の最高權威
ネオアルサミノール
（日局ネオアルゼノベンゾール）
驅黴劑として化學療法の先鞭は、砒素劑を以て嚆矢とし、ネオアルサミノール（NEOARSAMINOL）は有名な六〇六號の協同發見者たる秦佐八郎博士により直接繼承せる標準的砒素驅黴劑として、效力品質に於て優秀なる性能を發揮し斯界に最高權威としての推奬を享けてゐる。
（〇・一五より〇・九）迄各種
東京市日本橋區室町 三共株式會社
三共 SANKYO

阪井耳鼻咽喉科醫院
京城府本町一丁目五十二 電話本局二六四番 阪井清

エーデー 抗病力
結核・榮養・貧血
強力なる肝臟ビタミンA・D・B₂榮養素の綜合作用により抗病力を增強し、結核性體質を改善す
農林省水產講習所創製
百錠 二圓三十錢
AI6-5

經濟栞　泥炭の利用

◇……燃料不足の際に際して最近泥炭の利用といふことが喧しく唱へ始められた、泥炭とは所謂ツンドラのことを指すのであつて、寒帯地（北緯四十度―六十度）にある湿地や沼沢において繁茂したミズゴケ、ヨシ其他の濕地植物が冬季に枯死し堆積物となり、この堆積物で蔽はれ地帯を普通ツンドラと稱してゐる

◇……この泥炭は發掘そのままでは八〇乃至九〇％の水分を含み、鎌か鋏で容易に塊に切りとることが出來、之を乾燥すると水分二〇％内外の燃料となり、その發熱量は三〇〇〇乃至四〇〇〇カロリー位のものとなる、これを燃料に用ひるのであるが、更にこの利用法としては練炭、錬炭（テックス製造）或は化學工業原料としても有望な將來性をもつてゐる

◇……次に我國のツンドラ地帯としては樺太の泥内川、東知取川の流域に約二十五、六萬町歩、北海道の石狩、天塩、釧路の原野に約十九萬町歩、内地では秋田縣、青森縣等に約一萬町歩、又秋田縣手形附近と八郎潟沿地がその主なるもので、その他朝鮮の平安北道、黄海道、咸鏡北道にもこの種の地帯がある、而して一立方米の堆積物から收め得べき乾燥泥炭の重量は一瓩内外であり、面積十萬町歩、厚さ六尺とすれば埋藏量は三億瓩となる計算であり京大渋谷博士によれば樺太泥内川のツンドラ埋藏量だけで七億九千瓩と見積られてゐる

◇……斯の如くツンドラは貴重なる鑛物資源でありこれが開發並に工業化は大いに積極化せられなければならぬのであつて、既に北海道廳では今議會にこれが利用開發の萬全を期すべく泥炭採掘制限に關る法を提出せんとしてゐる、何れにせよ、多年不毛の地として顧みられなかつた泥炭地が科學の力で利用工業化せられることは物資活用の點からその將來を注目せらるべきである

未立木造林計畫　愈よ明年度で完了

本府農林局では全鮮國有林中の未立木地に對し、森林野活用の見地から昭和十一年以來未立木地造林計畫を樹立することとなり各道別に面積その他特殊條件を考慮し夫々畫期的に十年乃至卅年造林計畫を樹立し、毎年平均一萬五千乃至二萬町歩の計畫を樹立し造林を行ひつゝあるが本年度をもつて計畫面積は十萬町歩に達し、殘す所僅かに四萬町歩前後となつてゐるので愈よ明年度をもつて國有林未立木地の造林計畫は全部に亘つて完了し得る見透しがついた

朝鮮炭貯炭に見返融資内定

特殊事情に基因した鮮内炭の貯炭見返融資問題は銀行側も大體貯炭を確保とし融資することに内定したが融資方法については未だ一切決定せず今後の交渉に殘してゐるこの貯炭見返り融資が進行されるに至れば輸送不安を解消して平均出炭が可能となり山元經營の安定が期せられる譯で注目されてゐる

下半期出炭　順調の見込

鮮内無煙炭の上半期出炭高は前年同期に約卅萬トンの増加となつたが、計畫數字には幾分下廻つた下半期出炭豫想はほゞ順調な推移が見込まれてゐるから年計では五十萬トン増は確實とみられる

日鐵異動

【東京電話】日本製鐵では二十日重役會において現在同社發行豫定額を七億圓に擴張することゝなり十二月二十四日の株主總會に附議することに決定、さらに輪西製鐵所技師長城正敏、廣畑製鐵部長吉川半喜兩氏の辭任にともなひ重役異動を左の如く決定發表される

本社技術部次長理事　藤村哲之
輪西製鐵所長兼理事　平田寛
輪西製鐵所技師長　山岡武
本社技術部長理事　荒直二
八幡製鐵所製鋼部長　高田友輔
大阪製鐵所長理事　齋藤壯一
本社技術部長理事　城正毅
輪西製鐵所長理事　吉川半喜
廣畑製鐵所長理事

人造石油は好調　朝鮮石炭工業　工藤宏規氏談

【釜山電話】咸北阿吾地の朝鮮石炭工業、吉林の滿洲人造石油兩社の工藤宏規社長は大阪における日窒重役會議に出席して廿一日朝釜山上陸特急〃あかつき〃で歸任したが歸途語る

日窒の石炭液化事業は操業以來既に十年を經過したがこの種の事業は種々の事情から初期の目的を達するのに相當の苦心を要したものだ、併し既に本邦の人造石油も十分使用に堪へるものが生産せらるゝに至り、現在では全國の消費量に比すれば生産高は少ないが咸北も吉林も原料の石炭の埋藏量は無盡藏と稱してよく、將來文句なく向上につとめてゐる

京畿食料品卸商組　けふ設立發企人會

京畿道食料品卸商業組合では本月二日午前十時から京商第二會議室において發起人會を開き、定款草案作成、出資口數割當、組合員資格者の内容その他を附議した結果、總出資額は二百五十萬圓（一口五百圓）總計五千口とし、組合員は從來の任意組合員五十三名の外新たに八十三名を加へて百卅五名と決定した、なほ創立總會は本月末ごろ開催の豫定

けふの市況

株式　新動機待　不振

前場　新動機待ちに引續いて商内見送り勝ちとなり、短期新東は百五圓九十錢と前日に比し十錢高に寄付きあと六圓丁の高値をつけたが、戻りは鈍調で結局引値は五圓八十錢と保合、その他は高周波四十九圓十錢と五錢高を示したのみで薄商内の銘柄が目立ち相場らず不振を示した

後場　（區々）戻りには手仕舞の買物がある反面、押目には控買筋の買物が潜在して前後とも區々たる商状を示した、即ち短期新東は百五圓六十錢と廿錢安、高周波四十九圓廿錢と廿錢高を示し、その他は特に目立つた動きはなく、何れも一、二十錢幅の小動きを止まつた

けふの動き

◇京城（後場）　前日比
新東　一〇六、三　六高
高周波　四九、二　三高
◇東京（後場）　前日比
新東　一〇六、三　五高
鐘紡新　一七七、二　一高

照明彈

日、米交渉の成行待ちに諸株とも無風圏内にあるが國際情勢の見透し難もやがてはつきりして來るであらうからこれによつて沈滯した相場も動機づけられるのであるまいか▲其點當月は相當期待し得ると考へる▲過去の戰爭相場は戰前は非常な不況で戰爭勃發となればそれが動機で活況を呈し戰爭の終局で一段落するが▲講和締結後はまた大活況を呈してゐる▲かういふことを考へると現在の不況も強ち悲觀ないことはないと思はれる▲新東が一氣に伸びない原因はやはり當限の整理商内に入つたからであるといはれる▲今月の長期新東の當限は高値が百十圓五十安値が百二圓九であり、この平均は百七圓見當である▲しかも取組は三萬五千に上つてゐるから或はこの大取組の整理が加はるかも知れない▲その他長期當限は賣方が二、三圓仕勝つてゐる銘柄もあればこれと反對に買方が勝つてゐる銘柄もあるといふ風に區々で特に問題にするところもなささうである

好材料に鋭敏

政府は未曾有の重大時局に際會し全國民の擧國協力を促すため臨時議會の召集を奏請したが、五日間に亘る會期内において最悪の事態に對應し得べき最高度の準備を完了せしめ、こゝに有事即應の態勢は完成し、所期の目的を達成したので議會終了とゝもに國防國家體制確立に全能力を傾注することゝなつた、即ち日米交渉は今や大詰に進んでゐるが、帝國不動の國策たる東亞共榮圏の建設はアメリカの態度如何によつて左右されるものでない、果してアメリカが色よい返事をするか否かは向ふの勝手であるが、國民の用意はすでに固いものがある最近の市場の特徴として見逃し得ないのは環境の雜音にざわつかなくなつたことである、むしろ平靜を保つてゐることは右の事情を反映してゐるに過ぎない、かうなると先行惡材料は響かなくなつて來る勢ひ好材料がより一層敏感に反映するわけだ、よつて氣味につれて買込みは警戒を要するわけで最早氣倒れする心配はないといつてもよく、底値模索は長くなれば長いほどよい

實物　小鞘り

一般事業會社の決算期を控へてゐるため、これが委託待ち勢要株に對する需要の見送り難もあるので投資筋積極的に動かず小口の注文へ商内があるのみで市況は相場らず不振を續けてゐる、しかし相場としては底値から若干づゝ引戻し歩調を見せ總じて小鞘り程度であつた、主なる出來値左の如し（單位十錢）

西鮮化學一一、九▲弘中商工三九、一▲日本窒素六六、三▲朝鮮勸農三七、五▲滿洲工廠三九

朝鮮機械　新株落ち

朝鮮取引所では同所長、短期建株中、朝鮮機械製作所は資本金三百萬圓を増資し十一月十三日現在の株主に對しその所有株式三株につき新株一株の割當があつたにつき、これが取扱を左の如く變更した

▲長期取引　十二月限（中限）より新株落ちとして賣買し、十一月限（當限）は前持越上げ受渡を行ふ
▲短期取引　權利金なきをもつて新株落ちとし賣買す

生糸　底堅し

【横濱電話】賣物は賣行き惡く當限は賣方の踏み投げで三錢方引かれたが、その他は賣物至つて乏しく保合乃至四錢方引締まり、先限は五圓十四錢と二錢高に、當限以外は底堅く引けた、一物も公價維持傳へに相場は目立つた動きはなかつたが、買物は騰勢を阻止された商間にあり、日十四中D格一千四百九十七圓、前一中D格一千三百九十圓振合で用に商内なるの市況

債券市況　頗みに好轉

初冬債券界は頗みに好轉氣配を示し、各銘柄共相當賣行を高めてゐるが、就中復興債券は前月同日に比し平均一週十九錢方の昂騰を示し、割引期近物及び既發報國債券も引續き氣味であるが、四分利附勸業が凡調をつけてゐるが、採算的に安過ぎるから七十五回七、十六回等は今廿錢方上値をつけるのも遠くはあるまい

◇割引債券（廿圓券）（單位錢）
◇復興債券（十圓券）
◇復興債券（五圓券）
◇勸業債券（十圓券）
◇貯蓄債券
◇報國債券

東京國債賣物（單位錢）（日本勸業證券京城支店調）

海外經濟情報

鮮魚　各地とも時化のため依然として少量、特に南鮮のアジ、サバ入荷が細いてあつたが、相場は續いて好人氣にして最高値を追つた

倫敦銀塊軟調　【ロンドン廿日發】少量の販路筋の買ひに政府筋が賣り應じてゐた

印棉落付　【ボンベイ廿日發】初めアメニ油および株式市場の強調に思惑筋の買ひがあつて高かつたが後市況鈍化となつた、引際の賣配落付きを示した

休會　アメリカ各市場は感謝祭につき臨時休

株式（廿一日）

朝取短期／朝取算定と日歩／朝取短期建玉表／大株短期／大株長期／大株短期喰合／東株短期／東株長期／東株短期喰合／商品（廿一日）／外電（廿一日）／金融

現株仲値（廿一日正午本社調）

[illegible]

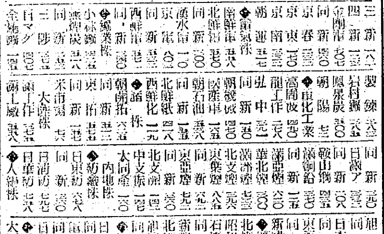

浦賀船渠株割安

代表的軍艦造船會社として極めて繁忙状態を續けてゐるが、更に時局の要請に應じて浦賀工場始め各工場の擴充を行ふ事となつた。當社のみならず石川島、大日本兵器、名古屋造船共に擴充の爲め巨資の調達を必要とし、之等有望擴充會社株の資金調達時期は可成り接近してゐるものゝ如くである。浦賀船渠を假に六分五厘利廻に賣へば七十六圓、新株を六掛、配當を一・五株とすれば權利二十四圓、二株割當とすれば三十二圓何れにしても權利付百圓を目標として高きに過ぎる事はあるまい。時價九十五圓見當

藤本ビルブローカー證券

三番碁　藤澤六段・鈴木初段

‖鈴木初段一局勝二局目‖

第六回　持時間各七時間

六段　藤澤庫之助
三子　初段　鈴木圭三

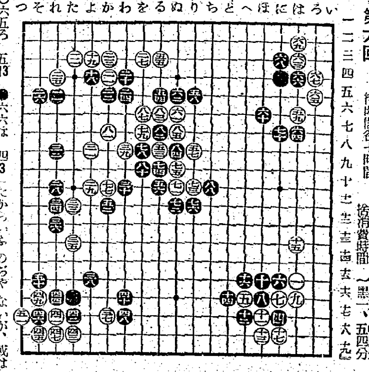

黒の優勢歴然

評解　七段　岩本薫

[illegible]

勝繼戰　本社選特　廿四棋士

第三回（小泉八段一局勝二局目）

△手番　八段　小泉兼吉
▲　八段　齋藤銀次郎

高段者の強味

觀戰記　金易二郎

攻めては受け、受けては攻める微妙な駈引。筆紙に記せない駈伏は一達人になれば、なる程縮まつて來るものである。互に敵の狙ひを牽制しつゝも自己の我を利かさうとする。

木村名人講評

先手八八玉は九筋の手抜きを右翼方面の攻勢に活用せんとした意味で臨機の處置である。次で四六角から六五歩とした優位占據も此際至當である。
後手七五歩は早い。九四歩と突き出したからには九五歩が先決である。同局者はこれで敵を自己の作戰範圍に誘致せんの方針かも知れぬが、有力な六五歩を與へるから時期尚早である。

そして、それを自然の裡に破綻なく行ふ處に苦心が存する。
小泉君の一六歩、次で三六歩、九筋の手抜きは積極的に自己の特質を生かさうとしてゐるのだ。
亦、齋藤氏も同樣に、敵に誘ひの隙を見せて敵を。

新刊紹介

▲川柳朝鮮（十一月號）川柳に現れた日本精神、古川柳寸觀朝鮮郷土吾川柳、其他（三十錢、京城・大和町二丁目、朝鮮川柳協會編纂）
▲朝鮮土木建築協會報（物價特輯號）（三十錢、京城、長谷川町、朝鮮土木建築協會）

外科 白麟濟病院　京城府永樂町（元植村病院跡）電話本局②〇一七〇番

毛をはやす新療法
毛がハエヌ毎日人知れず御心配の方やマユゲが薄く生際のワルイ方や若ハゲ禿毛、無毛等で今まで色々の手當をしても思はしくなくお困りの方は今スグ毛をハヤシたき所を書いて御手紙下さい。誰にもワカラヌ様に自宅でフシギに毛がハエル良藥をタダで秘密にお知らせ申上ます
豐橋市西八丁一　森下みや子

株界の革新時代に
即應すべき新なる道の實踐
真の證券樣補話用者は
白井證券取引店の
乞御利用を
朝鮮取引所取引員　京城府黄金町二丁目

短期・現株
吉村榮左エ門商店
當業營内　證券日報　贈呈
京城黄金町二ノ一〇一番

有價證券現物賣買
山本源作商店
京城府明治町一丁目　電話本局代表②五一一九番
株式會社山源證券　奉天加茂町八號

朝取一般取引員

國運飛躍の秋
前進あるのみ
臨戰下の投資
大原證券
京城府明治町二丁目　電話本局②代表五二三一

朝鮮取引所實物取引員
三和株式現物店
京城府明治町一丁目
電話本局② 6101 6102 6103 6104 6105 6013
御紹介次第 調査回答

株　株
朝鮮取引所證券取引員
大 マルダイ取引店
株式全畫 欣呈
京城府黄金町二ノ一九九
電話 ② 3536 6534 4907 7081

胃腸病
入院隨意（普通病室 傳染病室）
菅内科胃腸病院
京城府元町二丁目五七
電話龍山二六一番

證券
國報
二田原商店
京城府黄金町二
電話②五〇七一
朝取一般取引員

株式現物短期賣買
東亞證券
朝取一般取引員・京城黄金町二・電話代表本局五一六一

試驗贈呈
神經痛
本源的療法
治療法に新分野を劃す！
本劑は主藥ヒスタミンの特殊藥理により簡單なる塗擦と同時に、皮下へ滲透して旺なる新陳代謝作用を促進するが故に、病因たる組織内老廢物質の分解排除を健全に高める
ヒスタミンの特殊藥理は夙に學界にて確認せる所にして、本劑は遂にその合成製劑に成功、療法に新分野を劃せるものとして推奬せらる
チューブ入
ヒスタメンエー（A）
販賣元　寶製藥株式會社　東京京橋・寶町二丁目　振替東京六五〇七番
A―2

咳にパラコニン散

内燃機界ノ最高峰
チーゼルヤンマーエンジン
農工用移動式 2―3―4―5馬力
H型 5―17馬力
DM型 50―120馬力

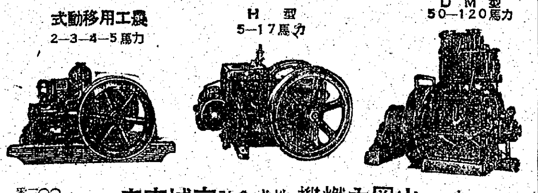

株式會社京城支店　山岡内燃機

有田音松鍍製劑
肺病　ろくまく　胃腸病　中風　りん病　ばい毒
專門主治藥
あらゆる治療法を施し効なき患者を最後
の希望を捨てず徹底的治療を講ぜられよ
全国各地の有田ドラッグへ
發賣元 大阪心齋橋南詰東京日本橋通三丁目角

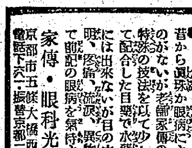

眼病に眞珠
虎ホーム・サカ睫毛
角膜炎・ソコヒ・星目・涙嚢炎・ツキ目
昔から眞珠が眼病によくきくと知り乍ら是を目藥にしたものがないが老舗家傳の眼科光明藥は純眞無垢の天然眞珠を特殊の技法を以て少しも變質させずに微粒子狀の粉末として配合した目藥で水藥等とは全然其類を異にし眞珠は液狀には出來ないが目の中に入れば一瞬に溶けて藥液となり爛眼、疼痛、流涙、異物感、視力障害等の症状を漸次解消して前記の眼病を氣持よく治す而も極めて容易に用ひられる
家傳・眼科光明藥
一匣一圓・三匣二圓九十五錢 五匣四圓五十錢送料十五錢
京都市五條大橋西入 電話下六一振替京都一〇五　山本治兵衛藥室

化膿性 婦人科疾患に
婦人淋疾
腎盂炎
膀胱炎
子宮内膜炎
乳腺炎
經過の遷延を許さゞる新劑
☆化膿性婦人科疾患にはアルバジルの早急内服を！……專門諸家はアルバジルの効果と使用の安全感を高く評價される！
☆自覺症狀顯著にして而も經過の遷延しやすきを特徴とする該症に對して、アルバジルは單なる内服により治療目的を短期間に達成せしめし例が多い
☆即ち、自覺症狀の消失迅速にして惡化防止の正確なる點が特長とされてゐる
アルバジル錠
包裝　二十錠　五十錠　百錠
A 438
製造發賣元　山之内藥品商會　東京・大阪

オリナデルクリーム
化粧 美顏 醫學

最良の皮膚榮養素
豊かな榮養と適度のノビを持つオリヂナルクリームは急速に皮下に浸透してキメを細かにしあれを防ぎ知らぬ間に見違へるやうな美肌となります
公定價六十
本舗　株式會社安藤井筒堂　東京市日本橋區水天宮前